南粵日報
第七九六號
社長李傾夫
廣州分社
本報價目　本外埠每份五錢　省外各埠另加郵費
今日出紙一大張半

十國慶紀念專刊十

三十年國慶日致詞

汪精衛

中華民國從成立至今、已經三十年了。這三十年中、多災多難。[illegible]起來實在萬分感慨、然而革命運動、從發動以至成功。中間必須經歷許多過程、所以一件革命運動、如以水滴石。積久石穿、又如在懸崖之上、力推巨石、不動則已、一動則直落千丈、國父孫先生、自乙酉中法戰敗之年、即立志革命、而乙未而興第一次義旗於廣州、自此之後、經歷十次之失敗、然後有辛亥八月十九日之武昌起義、三個月內、各省響應、中華民國遂以成立、前此積二十餘年之力、歸於失敗、至此卽以數月之力、遂告成功、和平反共運動是一派相承的、革命運動的目的、在解除帝國主義壓迫、在於次殖民地的地位、而以和平反共運動爲着手、救國所以興亞、興亞所以救中、兩者本是一件事、和平反共建國亦然、認識日本所提倡建設東亞新秩序之眞意義、知道惟有與日本同心協力、乃能保得住東亞、東亞保得住、中國才保得住、一方面盡力于求得中國之獨立自由、[illegible]東亞的責任、一方面知道中國獨立自由之完全獲得、惟有于東亞解決中求之、救國所以救亞、興亞所以救國、與革命運動之原始目的、相吻合、現在和平運動的進程[illegible]伊始、進步似乎極少、然而[illegible]貫通、收拾事變、實現全面和平、必然也與革命運動[illegible]用一轍。

從去年國慶日到今年國慶日、中日基本關係條約已經締結了、中日兩國關係已經日加密切了、自從德意各國相繼承認國民政府之後、國際地位也已經日益提高了、外交方針已經準確、[illegible]

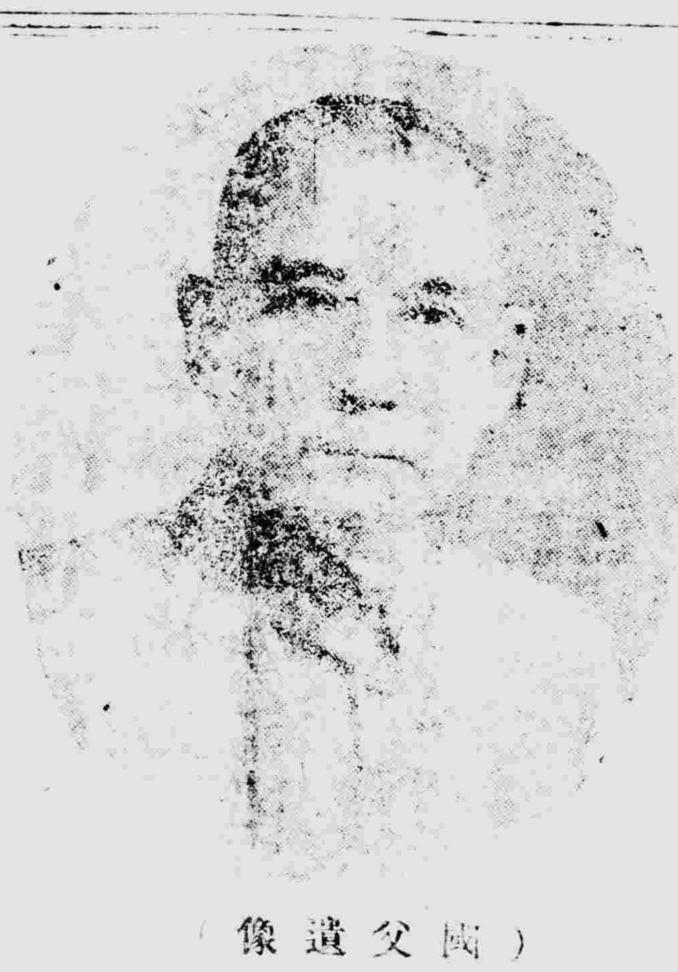

（國父遺像）

踏上建國成功的大道

——紀念中華民國三十年國慶——

陸樑

在我們努力於和平建國運動中、而且在我們開始踏上建國成功的大道當中、欣逢中華民國三十年週年的國慶紀念、想起了中華民國國父孫先生和一般先烈建國的豐功偉蹟、頗念着當前時代的使命、益發增加我們對于和平建國運動的信心與努力、

三十年前、辛亥十月武昌起義成功、中華民國建國的初年、辛亥以前四十年是中國革命時期、而其間的建國運動最困難的時期、四十餘年建國運動、却是基

[illegible]

（汪主席）

[illegible]

（黎元洪）

[illegible]

（蔡鍔）

[illegible]

萬邦同慶　四海咸從

集唐紀太山銘八字奉祝
民國卅年國慶紀念　顧士謀題

國基永奠

郭明民題

[illegible]

慶祝國慶紀念

廣東省政府
廣東民政廳
廣東財政廳
廣東教育廳
廣東建設廳
廣東秘書處
廣東省警務處
廣東省宣傳處
廣東財政特派員公署
外交部駐粵特派交涉員公署
廣東省黨部
廣州市黨部
社運指導會廣東分會
粵海關監督公署
廣東省鹽務處
廣東[illegible]民堂

維約茲馬地區大戰
德軍迫赤都外衛陣
紅軍數個師團被德軍圍殲中
德機猛炸莫斯科及列寧格勒

（中央社莫斯科八日電）蘇聯情報局八日公表戰况、赤軍七日夜與維約茲馬及保里安斯克敵軍酣戰（中央社莫斯科八日電）蘇聯情報局發表一、七日紅軍全部戰線、均與德軍激戰中、尤其在威耶茲瑪（莫斯科西方二百公里）、布黑揚斯克（莫斯科西南三百六十公里）方面、展開决戰、

（中央社柏林八日電）德軍司令部八日發表、德軍部隊、將莫斯科西方二百三十公里維約茲馬地區之赤軍數個師團包圍猛攻中、其殲滅已迫目睫、

（中央社柏林八日電）德軍司令部八日發表戰况如左、一、德軍主力大部隊八日一齊挺進至距莫斯科二百公里地點、致令敵首都外圍之防衛陣、今其全面震撼、二、其他戰線、德軍進攻亦依照預定計劃進展、南部烏克蘭之德軍、更在意大利、匈牙利、斯洛伐克軍之協力下、占領馬留波利、柏會斯克、米利托波爾、而挺進至亞速海岸、結果、蘇聯第九軍、已被遮斷退路、現向羅斯托夫、卻中之赤軍數師團、已類于包圍殲滅危機、三、德空軍繼續猛炸莫斯科、列寧格勒及烏克蘭南部、

汕頭方面日軍
擊潰古巷附近渝軍
日陸空軍部隊協力 擊破鄂省蠢動渝軍

（中央社汕頭九日電）日方消息、日軍小林、大石、仲摩、中島、大內、岩中各精銳部隊、于中秋節日、對蠢動于古巷附近（潮州西方七公里）徵索糧食之渝獨立第二十旅之一團約七百名、加以追剿、於澄碧清輝之明月下、開始進擊、將該部渝軍全數擊潰、獲得如下戰果、渝軍遺屍一六二、鹵獲步槍六、彈藥六〇〇其他裝具多數、日方無損害、

（中央社漢口八日電）日方消息、日軍三日以來與空軍合力、在湖北省中南部繼續蠢動之渝軍十四個師、加以猛攻、將渝軍消滅、其詳情如下：㈠信陽、隨縣方面之渝軍約三個師、繼續於日軍陣地前面作無力的攻擊、日軍將之誘至於近距離地方、一舉而加以包圍殲滅、㈡日軍福津、吉宮、有園各精銳部隊、對于在新塞附近（安陸東北方三十公里）據守堅固陣地之渝軍第百二十四師一萬、加以猛攻、予以極大打擊、㈢日軍久保、吉川、諸任、大守各部隊、對于蠢動於棗陽北方及西北地區之渝第七十五軍、七日早晨、開始積極行動、至同日夕刻止、殲滅其主力、現繼續追擊掃蕩中、

國府行政院
舉行第八十次會議
越南通商辦事處增設海防西貢分處

（中央社南京八日電）行政院七日舉行第八十次會議出席　汪兆銘、陳羣、徐良、鮑文越、任援道、李聖五、趙尊嶽、梅思平、林柏生、陳濟成、諸青來、陳君慧、列席財次陳之碩、交次彭年、振委會常委戴策、主席汪兆銘、秘書長陳春圃、甲、報告事項、㈠宣讀第七十九次會議紀錄、㈡院長報告、據交通部丁部長呈報鐵道公路兩署、均經組織就緒、于十月十日正式成立、請鑒核備案等情、已准備案、乙、討論事項、㈠院長交議、據內政部陳部長呈、據中央醫院羅院長呈、爲節省開支起見、擬將中央第一醫院及第二醫院經費合併編製、造具該兩院經費合併支出概算書、請鑒核等情、經飭據本院秘書處、參事廳召集財政、內政兩部代表、並中央醫院羅院長出席、會同審查、簽具意見、請公決案、決議照審查意見通過、經費在總預備費項下撥付、並呈報中政會備案、㈡院長交議、據外交部徐部長呈、爲據越南通商代表呈請增設海防西貢兩分處、造具該兩分處經臨費支出概算書、請鑒核等情、請公決案、決議通過、經常費自十月份起支、臨兩費、均由總預備費項下撥付、㈢實業部梅部長提、擬派員辦理江浙兩省監督代理檢驗事宜、並擬具兩監督代理檢驗所組織說明書、暨臨時費、擬具概算書、請公決案、決議通過、臨時費在經濟建設費項下撥付、㈣實業部梅部長提擬派員前往清鄉區設置農業改進區事務所指導參作改進、擬具參作推廣臨時辦法、暨經臨費支出概算書、請公決案、決議通過、經常費自十月份起支、經臨兩費、均由經濟建設預備費項下撥付、井呈請中政會備案、丙、任免事項、院長提蘇省府委員兼民政廳長蔡洪田、着免本兼各職、所遺民政廳長一職、擬以蘇省府委員張仲寰兼任案、決議通過、㈢院長提蘇省府委員兼教育廳長張仲寰擬免兼職、並擬任命袁殊爲蘇省府委員兼教育廳長案、決意通過、㈣院長提、浙省府委員□國勛、因病出缺、委員湯應煌已另有任用、擬予免職、並擬任命張韶聲、時維鎌爲浙省委員案、決議、通過、㈤院長提擬任命蘇省府委員廖家楠兼蘇省糧管局局長案、決議通過、（以下畧）

日本商品樣本陳列會
月底在河內舉行

（中央社東京八日電）日越經濟關係、愈趨緊密、由本月二十八日起、在南方貿易會主催下、於河內開日本商品樣本陳列會、該樣本陳列會之出品絹、人造絲織造品八百件、八日已在神戶輸出檢驗完畢、十一日運往越南、該織造品樣本、乃日本絹、人造絲輸出振興會集合福井、足利京都等日本製作地之得意工匠製成者、故可作爲開拓南方新市場之先驅、染織品質、技術等各點、均極使人滿意、

方君璧女士
漫遊日本名勝區
完成名畫百餘幀

（中央社東京八日電）和運先烈曾仲鳴先生夫人方君璧女士來日後、卜居大磯、其間雖作富士山頂之遊、訪北海道、作實地寫生、茲已完成名貴作品百餘幀、

慶祝國慶大會
各界今晨在紀念堂舉行
散會後大巡行並舉行遊藝會
陳主席下午招待外賓

今（十）日爲普天同慶薄海騰歡之雙十節國慶紀念日、廣東各界、爲慶祝起見、事前已成立籌備會、進行籌備事宜、各項經已就緒、定今晨九時假座中山紀念堂內舉行慶祝大會、散會後、如在可能範圍內、已決定舉行環市大巡行、查是日參加巡行隊伍、計有省市政府各機關、各學校、各民衆團體等約七八千人、是日正午十二時、并假在惠愛路新星戲院河南大光明戲院兩處、舉行游藝大會、游藝種類、計有十餘種、歡迎民衆自由觀看、以示與民同樂、是日省市各機關并放假一天、全市商戶一律懸掛國旗誌慶、同時全市各娛樂場爲慶祝國慶起見、開是日亦將門券減收半價歡迎民衆入場、省政府陳主席以是日爲國慶大典、爲聯歡中外計、是日下午假座省府禮堂設筵招待外賓云、（和）

派隊宣傳國慶意義

省黨部暨東亞聯盟廣州分會、以今日爲雙十節國慶紀念日、乃民國建國紀念、意義至深刻、當此促進全面和平聲中、爲喚起民衆注意起見、省黨部暨東聯分會是日特各編組宣傳隊多隊、分赴市區各繁盛馬路、舉行街頭宣傳演講云、（平）

賑務分會國慶派麥

省賑務分會以今日爲國慶紀念日、爲與民同歡起見特舉辦施賑麥三萬斤、日昨已散派施票、憑票一張、到指定場所領取麥一斤、不收分文、由今十日起、開始憑票領麥、領麥地點、計分河南海幢寺、西華路模範施粥場、禺山市貧粥場等三處、領麥期間、在河南海幢寺場所、定由十日起至十一日止、一連兩天、領、模範禺山兩場、由十日起至十四日止、一連五天派領、時間每日上午九時起十二時、下午由一時至四時止、

嚴密鞏固市面治安

省會警察局、以今日爲國慶紀念日、對于市內治安秩序、亟應嚴密鞏固、連日來派出全體督察偵緝保安警察隊、日夜施行嚴密檢查、并分令各分局加緊巡邏、昨又分令市中心區各分局所有職員、留局協助、切實保衛治安云、

澳新內閣政策不變
—首相根加廷發表聲明—

（中央社坎培拉七日電）澳洲首相根加廷七日聲明、新內閣決繼前內閣政策、對今次大戰、抱始終向完全勝利之目標邁進之意向云、

新任駐羅公使李芳
在滬候輪赴歐履新

（中央社南京八日電）新任駐羅馬尼亞公使李芳氏、已於八日下午三時、率同館員暨眷屬等、離京乘車赴滬、候輪出國赴歐履新、

特務機關長舉行
貧民娛樂慰問會
假新星戲院爲會場

友邦特務機關長矢崎閣下、爲慰問廣州市貧民起見、特於昨（九）日上午九時假座惠愛中路新星戲院、舉行娛樂會慰問、是晨參加者、有市立孤兒院二百餘人、在院長韓家政率領之下、偕赴該院、特務機關派××代表親臨招待、南風九時、則放映府宮綺夢映片、并有在日本華僑的生活、中華新聞時事片、及紙畫劇等、各孤兒均異常欣喜、迄至十時許始盡歡而散、又悉定明（十一）日、招待方便醫院、難民收容所、救濟院等各貧民、仍假原處舉行云、（明）

「南京新報」等改組
林宣傳部長發表談話
宣傳部積極整頓直轄報紙

（中央社南京九日電）宣傳部直屬報社三十八間、係還都前所設立、自宣傳部接管後、即由事業司會同中央報業經理處、積極整理、但以各報社組織機構不同、對于管理改進上、仍多不便、最近宣傳部設立分區改進委員會、並頒布直屬報社組織通則、對各地直屬報社分別調整改革、並規定甲、乙、丙三種、甲種爲全國性及重要都會之報社、共餘各地、視其性質或爲乙種、或爲丙種、重要都市外、各地以一地一報爲原則、以期力量集中、而免人力物力無謂之消耗、茲查重要報社中有南京新報、蘇州新報、杭州新報、蚌埠日報等四處、業經奉令改組、定于十月十日起易名爲民國日報、江蘇日報、浙江日報、安徽日報、並派秦墨哂、□節、程季英、胡大剛等、分任四報社社長、昨中央社記者特訪謁宣傳部林部長、探詢關于四報改組易名之意義、當承發表談話如下。查本年六月宣傳會議時。各方提出改革原有宣傳機構之意見頗多、業經大會議決、分別採納、本人于會議閉幕致辭、力陳吾人于新聞事業方面、應確立一個代表國家民族的計劃、新聞制度、使整個報業經營、在此制度之中、經整調整、以謀合理化的發展、同時破除由時代個人自由主義、及官僚主義之積習、溝通政府與人民之意、使政府民衆與言論界三者打成一片、以進于共同目標、此種意見、亦爲大會所採納、日前四社改組、不過本于上述精神、以期漸進於計劃新聞制度之一端、名稱方面因感于以前因地命名範圍過小、四報創設于事變以前、□設于□都及省會、爲中央及各省主要報社、自以改定名□爲當、並以此表示新期改進、一新觀感、此在本人希望、期其如此、今後發展、仍有待吾人之多方努力、與各方之贊助、至四社創設于戰亂之餘、當時慘淡經營、遂來贊翊社運、此種功績、不可埋沒、吾人于此至爲欽感、希望報界同人一致奮勵、加緊努力云

蘇皖邊區綏靖總司令楊仲華
赴京謁　主席述職

（中央社南京八日電）蘇皖邊區綏靖總司令楊仲華氏、于六日率同諸員、由東台防次轉來京、于八日下午三時、赴主席官邸晉謁　主席述職、並請示機宜、主席對楊氏此次勞力剿匪、深爲嘉勉、對今後防務、亦有所指示、

國府明令

國民政府明令、三十年八日、茲制定實業部組織法公布之、此令、主席汪兆銘、立法院院長陳公博、

美在巴拿馬沿岸
新設立防衛艦隊

（中央社巴拿馬八日電）美第十五海軍區司令官沙德拉少將、八日對關於新設巴拿馬沿島防衛艦隊、作如下談話、美國海軍、將以巡洋艦爲主力之一艦隊、恆久設置於巴拿馬運河地帶、將此艦隊稱爲巴拿馬沿岸防衛艦隊、又沙德拉少將對于該艦隊之兵力、迴避發表、惟言現在巴拿馬水域、除該艦隊之外、尚有大西洋哨戒艦隊、及太平洋艦隊一部碇泊中、

馬尼剌會談內容
英美集中軍事及戰畧問題

（中央社星嘉坡七日電）馬尼剌會談結束後、英遠東軍司令官普法姆、六日夕歸還星嘉坡、英官方對於此次馬尼剌會談、照例保持沉默、關於英美兩國軍事之相互援助、是否已有正式協定一事、消息方面、對於馬尼剌會議之主要成果、作如下之觀測、一、會談之內容、與其說爲政治的無寧視爲被集中於軍事及戰畧問題、此暗示美國將突入新的階段、明與其形式的政治協定、毋寧要求實際的戰畧之一致、二、美國現已認定前決定放棄之菲島、爲防衛美國之第一線、協定矣、

本年度日本產米
九千餘萬石

（中央社東京八日電）日本米產內外地合計預算之收穫量、現時達九千二百六十四萬四千石、比較去年內外地合計之總產九千三十萬二千石、增加二百三十四萬二千石、本年度米產、不論內外地、比之去年度良好、

英駐遠東代表
與英印首腦部會談

（中央社加爾各答八日電）英戰時內閣駐遠東代表達夫古柏氏、由仰光抵加爾各答、在印度逗留二十餘日、與林里斯我總督以下英印首腦部會談、協議遠東對策後、下月初繼續赴澳洲巡視、

日艦隊司令長官
晉謁汪主席

（中央社南京八日電）自本月三日以來、巡視轄下各地方中之日本中國方面艦隊司令長官古賀峯一中將、六日至南京、參拜　總理陵後、歷訪總司令官、晉謁　汪主席致就任拜訪辭、

社運分會派出
汕頭社運專員

本省社運分會、自成立以來、積極推進各縣社運工作、經先後派員成立各縣專員辦事處、茲查澄海縣專員一職、昨經社運會令汕頭市專員王毓民接充、遺缺另委黃澤鵬充任、業經分別交接視事云、

駐日阿公使宣稱
阿富汗嚴守中立

（中央社東京八日電）駐日阿富汗公使館、八日關於阿富汗近正受英蘇兩國壓迫之外電、發表聲明、闡明阿富汗之立場、其內容如下、阿富汗與近鄰各國保有良好關係、且對於所有友邦、皆屬友好、阿富汗爲素抱嚴守中立之政策、凡與此相反之消息、純爲宣傳作用、

泥水匠浚井
慘遭生葬

佛山上恭三十八號民居、向有食井一口、水甚清冽、惟因年久失修、日就頹廢、且井底歷年積[illegible]多、該宅[illegible]、以致井[illegible]日傾毀、食水無由供給、殊屬可慮、乃僱請泥水匠周炳、將井修浚、不料周原非泥水出身、對于個中三昧、不甚熟落、正當下井之際、突將井壁踏一[illegible]、磚石紛紛下墜、時周已下井底、磚石從上壓下、當將周炳壓斃井內、慘遭生葬、林在上睹狀、無從施救、狼狽萬分、後祇得別僱工人、將屍挖起、報請當局備案、一面通知其親屬到場喚殮、

承耕人發生爭執
田土界至不清

佛山近思里梁世德堂、向有自置田土一坵坐落南海四區鴨沙地方、歷年批與佃人黃成耕作、該田右偏、係與周遂意堂田土接壤、亦係由黃成批耕、該二姓田土、因界至不清、歷經纏訟多次、仍未獲解決、不過歷向兩田均由一人批耕、故無若何糾紛發生、迨至今年夏季、梁氏因世情不景、將田轉賣別人、該田因易主關係、亦由別人承耕、詎至日昨、該新佃人不知就裡、見田邊有梁姓界栈、揮鋤亂掘、擬加種植、不料至工作將半之際、突爲黃成瞥見、指其越界混佔、新佃人以有界石爲憑、加以反駁、雙方爭論多次、仍未獲決定、斷不能作爲憑據、雙方爭持不下、新佃人無奈、祇得共呈業主報告、該業主以界至不清、係屬舊主梁世德堂之事、應由舊主出頭理妥、遂又找同中人往覓梁氏交涉、雙方現仍未知如何了結、

山東省
渝共軍又衝突

（中央社濟南八日電）山東省之渝共兩軍發生衝突後、現下亦繼續不斷發生鬥爭、四日以來、在山東省南部沂水縣徐家庄南部、共產軍陳光部下第一百一十五師、與渝軍于學忠部下第五十一軍開展激戰、于學忠軍遺屍五百具、向汶河南岸敗退、但該軍今又反向盤踞沂水沿岸之共產軍徐向前軍三千部隊襲擊、獲得鹵獲品甚多、現更嚴整陣中目下與陳光軍對峙容

南海各界慶祝雙十大典
今晨舉行紀念會
地點假座縣府大禮堂

南海各界民衆、自開始籌備慶祝雙十大典以來、經各部工作人員協力進行結果、至昨九日、已大致籌備就緒、並定於今晨十時假座縣府禮堂舉行紀念會、各項慶祝項目除散派米麥、因手續及時間關係、或須改期舉行外、餘馬路牌樓、則已完畢、鐵帳高聳、氣象萬千、牌樓上之國旗、臨風招展、尤爲奪目、此外會場之佈置、業已由大會佈置組負責佈置妥當、縣府門前、懸掛富有國慶意義之生花橫額、及燈飾、週香旗幟等、禮堂上面、亦佈置生花盆景等物、中懸國父遺像、及汪主席肖像、至爲莊嚴穆肅、預計佛山市面、當有一番熱鬧云、

社論
雙十獻詞

時代巨輪，不住的向前轉動，中華民國誕生，到今天已是整整的三十個年頭。三十年前的今日，革命軍起義於武昌，轉瞬而推倒專制的滿清，從此青天白日滿地紅的國旗，飄揚宇內，人民在共和政體之下，共慶重光，這自然是值得我們歡欣鼓舞而慶祝紀念的。

可是，民國誕生以來，天災不息，內戰頻仍，外侮相繼，事變以後，人民□於水深火熱之中。現在舉國民衆一致的要求，對內是渴望和平狀態的恢復，使得到休養生息的機會；對外是切盼和平工作的展，以爭取中華民族的生存獨立，和保存國家領土主權的完整。

國民政府還都以後，中華民國的國基已從新奠定。和平建國當前的要政，是鞏固國本，修明政治，□整軍事，和提高文化水準。這些工作，國府一切已在推行建設之中。爲了對外關係的改善，中日簽訂基本條約、中日滿發表共同宣言，德意等十個國家承認國府。這些事實，可証中國的國際地位，已經日漸提高，而舉國民衆一致的要求，國民革命最終的目的，循此途徑，必定能夠實現，這是我們所能確信的。

今天我們在歡欣鼓舞，舉行慶祝紀念當中，一方面回顧　國父及無數革命先烈締造民國的艱難，一方面感覺中國地位，現正處於非常局面之中，我們的責任，實在是非常艱巨；因此，下列幾點，是我們應該時刻引以自勵，誰也不能放棄責任的。

辛亥革命的目的、在求中國的自由平等，這個目的一天沒有達到，便是國民革命一天沒有完成；所以，這一次和平運動的開展，實在是繼續以前還沒有完成的革命工作，并且明瞭這種工作的早日完成，我們對此應有深切的認識。這是第一點。

現在國際情勢，變幻多端，世界戰爭，將更趨於長期化，我們在這個國家多難，世界危機當中，實應上下一致，不避艱危，共同肩負起這時代的責任，替國家民族，開拓出光明的前途。這是第二點。

過去革命的不能成功、致中國三十年來，仍未能脫離帝國主義的桎梏，其原因實由國人不能一致服膺和奉行　國父手創的三民主義，以建立一個近代化的國家。今後我們當在和平反共建國雙明旗幟之下，確立一個中心勢力，以實現三民主義，建設統一的新中國。這是第三點。

欲求建國的成功，必須對外力求和平，對內力求統一，因此，我們對於繼續妄戰，斷送國力，障礙和平的重慶政權，應一致努力將之打倒，才能完成我們當前的重大使命。這是第四點。

總之，我們面臨着這非常艱危的局面中，實應認清目標，努力前進，斷不可稍存苟安偷安，這是我們今日紀念國慶聲中，所當共勉的。

花柳專科　霍慈悲　診時　上午八時至下午十時　醫所　大新中路六十四號　電話壹五九九四

律師　何緯餘　事務所廣州市大馬站三十七號電話一三八七四號　佛山通訊處錦華路仁生藥房電話一一四

紀念國慶與真正的愛國

王英儒

今天是中華民國三十年度的開國紀念日、相信全國國民都必定於歡欣鼓舞之餘、由衷心裏發出無限熱誠、爲國家的前途祝禱、這乃是國民愛護國家的一種心理表現、在國家的立場上是最爲值得寶貴的、本來我國自 國父領導國民革命以來、國民對於國家的觀念、早已有了深刻的認識、三十年來、國民的愛國心理、已從許多事實上表現出其發達的程度來、尤其是到國慶紀念的時候、這愛國的心情更爲得熱烈、因此、我們可以聯想到每逢一度國慶紀念、則一般國民的愛國熱誠、必會因受到感動和鼓勵而日益增進、浸且成爲一種崇高而偉大的民族意識、以爲中華民國立國的基本、此種崇高而偉大的民族意識、如果我們能善爲培養、把它完全用於眞正的建國途上、則我們中國不特可以立臻富强、即東亞的復興、亦可以早日實現了、

無如我們中國大多數的國民、因爲眼光不能放大、所以愛國的觀念便不免失諸狹隘、從而由愛國熱情而發出的愛國行動、也常常會陷於錯誤、須知中國是亞洲的一個國家與東亞有着同一的命運、自從西方勢力開始東侵以來、整個東亞一向都受着外來勢力的壓迫、如果東亞不能解放、即是中國不能脫離次殖民地的地位、東亞不保、則中國當然不能獨存、東亞與中國永遠有着表裏相連的密切關係、無中國即無東亞、無東亞亦即無中○、如果我們的愛○觀念、只限愛中○而不愛東亞、則由這愛○心而發出的愛○行動、不特不能保東亞、甚且不能保中○、所以民○成立至今垂三十年、無論民族意識若何發達、也爲了愛○的基本觀念失諸錯誤、致使建○的進行不能舉着若何的成績、反而因爲愛○情緒衝動、民族意識愈旺盛、愈足以被人利用、被人挑撥、甚且走入歧途、弄到○家民族同陷于危亡而不自覺、此種事實、大可以由這次中日事變的發生而加以證明、也無須我們去多所引申的、

民政廳長王英儒

現在建○尚未成功、我們必要矯正過去的錯誤、把已經一度走入歧途的民族意識從新引歸正當的途徑去、使中○與東亞同時得到解放、中○與東亞的建設、同時克於實現、況且最近世界的情勢大變、各國均已趨向于集團體制的樹立、而我們東亞又正在開始新秩序的建設、中日兩國更已結成了共存共榮的軸心關係、向着確立東亞永久和平的目標前進、則從前那種狹隘的愛國思想和行動、簡直已無存在之價值、我們是中國人、固然要愛中國、但我們也同時是東亞人、更不能不要愛東亞、今後我們應該使出我們愛國的熱誠一並去愛東亞、從東亞的解放中謀中國的解放、從東亞的建設中完成中國現代○家的建設、現在國際的情勢快要演變到新舊勢力最終決戰的關頭、我們中國既是東亞建設責任者的一員、則我們無論爲中國計、爲東亞計、都不能不要把建設中○復興東亞的責任同時肩負起來、否則到東亞不能保的時候、中○也就完了、

我們今年慶祝○慶紀念、雖然適在○際情勢極度變化的年頭、但是我們的建國國策已經確立、更與日本結成了鐵一般的軸心關係、○家和政府的基礎已經得異常穩固、一切建○的進行、又都已有了顯著成績、凡此、皆可爲建○的表證、我們是可以放心的、

最後、我們在慶祝○慶紀念當中、眼見中○和東亞都有了復興的希望、自必更會增加無限歡欣、無限興奮、但是我們單是歡欣、單是興奮、是無用的、我們必要把愛○的實際行動、爲愛○的熱誠化、路上和平反共建○的坦途、向前邁進、然後於○家有補、於東亞有補、愛○的同胞們、起來吧、東亞需要我們去復興、中○需要我們去建設、我們是有着重負責任的、趁着今天愛○熱誠時的興奮、跑到和平陣線的前頭、一鼓作氣、做一番足以表現愛中○而又愛東亞的實際行動吧、（以○代國）

紀念國慶應有的認識

關仲義

（廣州市長關仲義）

今年今天的雙十節、是中華民國建立後第卅次的雙十節、也就是國府還都後第二次舉行的國慶紀念日、我們站在和平區域裏來紀念普天同慶的國慶日、心中有說不出的興奮和快慰、但在這舉○騰歡熱烈慶祝的當中、際此常前的○事、我們應該有更深的感想、和深刻的認識、

由革命先烈的血和肉所構成的中華民國、至今已確立有卅年了、然而、○程中、民三四年、首先受到袁世凱把持、以後一直被軍閥官僚倒亂、十四五年以後、復爲蔣介石個人專制、獨裁所影響、所以一往的國慶日都只是循例開會紀念而已、直至七七蘆溝橋事變、中日戰爭發生以後、全國[illegible]氣驟張、山河破碎、民衆流離、幾年間、雖然遇到○慶日、但總是黯淡淒涼的渡過、辜負了「雙十」的大意義。

自從 汪主席發表艷電以後、我國國運前途便得到一個新的轉示、和平運動一天一天地在推進了、國民政府在去年三月卅日改組還都南京以後、在宣言中會揭櫫「實現和平、實施憲政」的兩大施政方針、我們和運同志在一年來、本着這個目標前進、從事救國救民的和工作、現在雙十節國慶紀念日又降臨了、我們在開會紀念慶祝之餘、深感全面和平仍未能實現、未能停息禍○的戰爭、實對不起革命的先烈、而覺得萬二分慚愧、

雙十節是我○的建○紀念日、我們紀念建國就應當加倍努力來完成建國的大業、然則怎樣才可以成建國大業呢、在戰後的今日、第一着要加速全面和平實現、是無疑義的、和平與戰爭恰恰相反、戰爭是破壞的動亂的、和平是建設的、安定的、爲了要建國、必須要有和平安靜的環境、那麼、戰後的地方、無論是人民及各種事業、才得到休養生息的機會、然後消耗殆盡的○力才會復蘇、以此、再進而與友邦日本合作、互相緊密提攜、力謀發展、則支離破碎的中○、就不難會建設成一個現代化的○家、不惟如此、以後中日兩○、共同合作、維繫兩○間的和平、且更可以冀求東亞永久和平、

我們既認定非和平無以建國、則和平運動障阻的○慶政權、是有打倒的必要、渝務不體○家民族於

勉力行以達革命之目的而建設一個民主政治的國家

錄 國父遺訓　周應湘

慶祝國慶與建軍

鄭洸薰

中華民國建立至今已滿屆了三十週年、過去因爲一方面外受英美的侵略、一方面內受匪禍的綿延、近年更掀起了兄弟之爭的中日戰爭、現在渝府仍在拖長戰禍、這是甚爲痛惜的事、日本于明治維新時、已擺脫英美的羈絆、造成堅固的强國、而我們中華民國經過了幾十年的革命運動、至今尚未成功、所以我們現在慶祝這三十週年的國慶紀念、應有一番新意義了、

最近日本總見總持寺舉行開幕之援助中國革命日本志士紀念碑、即可證明日本援助中國革命、在幾十年前便已有明顯的事實、國父的最後演講也說中日應該提攜、推行大亞洲主義、去年國民政府還都南京、中日訂立基本條約、便是奠立了中華民國的新生機、今年日本實施新體制、推行東亞新秩序、强化國民政府、便是今年國慶值得喜悅的事件、

但是目前全面和平尚未實現、游擊匪共仍在各地擾人民、現在國民政府最要的施政方針、是確立治安與改善社會人民經濟生活、實行這方針、即是華中現正進行清鄉工作、華北推行治安綏靖、華南最近成立廣州綏靖主任公署、這些工作是要軍政併進、但就肅清游匪、確立治安方面說、軍警的力量是必須從速建立、還有我們要分担建設東亞新秩序、完成東亞共榮圈的任務、更是必要從速建軍的、

現在中華民國的國策是和平反共建國、建國必先建軍、建軍的目的即在推行國策、以保護國家、保護人民、汪主席在「國民政府還都一年」一文中說「我們今日唯一方法、是就國民政府力所能及之地、先做出一個和平的模範來、根據着和平反共建國的根本方針、聚共全力于確立治安改善社會人民經濟生活、只要局部和平能做得到、全面和平自然來到」、近月在「不要自暴自棄」演詞中說、「日本爲甚麼要援助中國呢、是要中國强有力、在政治上、經濟上、軍事上都强有力、中國于此不惟不要自暴、並且不要自棄、一息尚存、總要做到人民是强有力的人民、政府是强有力的政府、國家是强有力的國家」、這就是 汪主席[illegible]

三一師長鄭洸薰

到如今彰明的事實擺在眼前、抗戰只是摧殘國土、傷害人民、犧牲亞洲黃種人的力量、也就是中華民國走向亡國的路、現在只有中日合作、共組聯盟、政治獨立、經濟同盟、文化溝通的大提攜、以推行建設東亞新秩序、造成東亞共榮圈、纔是復興中國救亡圖存的坦途了、希望全國四萬萬五千萬同胞們、大家努力向前吧、

近年廣東建軍已署有基礎、最近保安隊已改編爲陸軍、一切機構當日趨强化、現在我因爲慶祝國慶紀念的感想、希望廣東軍事同志們特加努力、將來要造成爲中國陸軍的模範、推行和平反共建國的國策、分担建設東亞共榮圈的任務、以復興中國、復興東亞、更希望各界民衆協同努力、勇往邁前、完成中華民國未成的功業、保持中華民國長久的國慶、便是我今日的希望了、

展拓中華民國的新生命

顧士謀

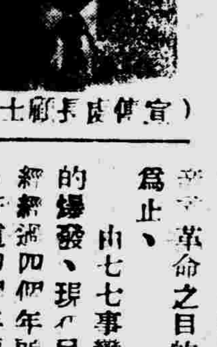

（宣傳處長顧士謀）

不顧、勾結共產黨、實行共妄戰政策、甘爲赤白帝○主義的鷹犬、拖延戰禍、把大好中華、陷入危難的境地、共產黨是目無國○的、只知替第三國際盡力、煽動民衆、所以、我們要建○、必先要排除共黨、○滅渝府才行、「和平、反共、建國」、也就是這個意志、

其次、中○的復興、和友邦日本與整個東亞、都有着密切關係的、正如 國父孫先生所說、「無東亞則無中○」、這句話的意思即是說、我們不只要建設中○而且要時時刻刻替東亞着想、至於中日與東亞之間、汪主席有還一句話昭示我們、「中國的建○事業能與東亞的復興事業互相一致、日本能援助中○、俾中○之能完成共建○事業、分担東亞復興的責任、這樣中日兩○便可以向共同目標而共同前進了」、所以我們今後更應認清目標、和友邦日本站在同一綫上、攜手、努力于東亞新秩序的建設、

還有一點、我○自百年來飽受歐美帝○主義者的壓迫與操縱、○論於次殖民地的地位、民○雖然成立、但歐美帝○主義者的羈絆仍未能洗除、結果使我○內部軍閥割據、獨裁專橫、以致民生疲弊、我們爲要建○、也應該分析客觀的事實、正本清源的把歐美帝○主義的勢力排除出東亞共榮圈之外、

我們今日在和平反共建○的大旗幟下來紀念○慶、很希望全○民衆都能充分認識上述各點、加緊推進和平反共建○的工作、斯達全面和平、這樣才不負慶祝的意義、同時、本人更希望明年的○慶紀念日、能在和平政治下的中○整個版圖內、熱烈舉行、這是今日本人所有的期待、（以○代國）

普天同慶

雙十國慶特刊

廣州市商會會長植子卿

民國紀元前一年八月十九日、在 國父領導下的革命同志同盟會黨員以軍隊舉義於武昌、成立中華民國軍政府、繼之湖南、江西、陝西、山西、雲南、上海、江蘇、浙江、安徽、廣西、廣東、福建等地次第光復、同時灤州、河南、山東等處亦相繼舉義、同年十月十一日光復南京、組織臨時政府、中華民國之新生命、遂於此日確立、

國父爲紀念國家之生辰起見、特制定十月十日爲國慶紀念日、以垂永久、所以我們在今日慶祝國慶的紀念中、當不會忘却先烈們艱苦奮鬥締造民國之一部歷史的回憶、

紀元前十七年乙未九月九日、國父與同志等舉義於廣州、事敗、烈士陸皓東等殉難、那時剛巧是中日戰爭的後一年、當時一般國民對于清政府的妄戰誤國、無不痛心、所以 國父號召同志、登高一呼、獲得萬民之擁護、經過十六年間長期努力、卒能在艱難之中、締造今日之中華民國、這種珍貴歷史、可以給予我們今日之教訓數點、

（一）證明一個政府、對於對外作戰、決不能輕安動的、假如因對外戰爭的失敗、而使民業遭受更深的困難、必定會招致國民對政府的怨恨、所以、辛亥的革命成功、爲滿清政府對外失敗所獲得之一個必然因素、而中國國民熱愛和平之心理、亦於此可見其端末、今日我方對於中日事件的處置、更有甚於滿清之[illegible]、我[illegible]國民對此[illegible]義的精神、應該要拿出來、直爽地去完成辛亥革命之目的爲止、

由七七事變的爆發、現已經繼續了四個年頭、在這四個年頭當中、人民所受的痛苦、比之甲午一役、尤爲顛沛、這種顛沛的原因、完全是由於渝方的誤國妄爲、直到今日、猶主張所謂「長期抗戰」的謬論、其誤國殃民的主張、較之當時清廷的舛錯、實有過之無不及、

（二）證實一種革命運動必然要經過長期的犧牲、始可收獲成功的效果、自乙未舉義之日起、以至辛亥成功之日止、是經過十六個年頭、由 國父領導的革命同志、多能本着不屈不撓的精神、抱着重於國基之一個目的做去、無論任何的挫折、遭遇任何的阻力、都絕不會消磨其志向、卒能使革命底於成功、可知革命事業、決不是一件容易的事情、同時也絕非中途懈怠其志者所可負担的重大責任、

現在我們要以革命的方式來促使渝方的覺悟、由 汪主席艷電發表之日起、直至現在不過祇經過兩個年頭、由國府還都開始實際行動的時日計、祇不過一個多年頭、以我們今日所獲得的成效、將當日的歷史來比對、則覺得我們今日之收穫、亦殊不淺鮮、對於這一點、我們實足以引爲自慰而自勵的、

（三）辛亥革命之成功獲得日本之助力不少、當時同盟會各同志的工作、都以居住日本爲策動革命之根據地、而日本有志之士、參加實際行動、及幫助中國革命開展的工作亦殊不少數、所以辛亥革命之能夠成功、端賴於日本之協助、我們回溯這一個歷史的根據、可知中日兩國國民之情感、向來是親善的、而且是融洽的、國父曾經說過、「中國革命之成功、有待於日本之諒解」、倘使我們在歷史中深切的回味、則知中日之和平友好、都是光明的、尤其是絕不應該仇視的、

一篇以上的史蹟、昭示我們今日的方針并沒有錯誤、而且昭示了我們奮鬥的精神、絕不應該鬆懈、

但是自從民國成立之後、足足經過三十個年頭、論語說、「三十而立」、論起我們國家長成的年齡、應該早已確立其獨立之基礎、不圖中國在過去三十年中、所有歷次內爭、無不是受了英美帝國主義者所操縱、如討袁之役、護法之役、討○之役、北伐之役、自然是受英美帝國主義者利用縱橫捭闔的手段、來阻撓我革命事業發展的前途、今日渝方之依附英美、實足感覺莫大之痛心、英美爲要阻撓中國革命力量之發展、才能保持遠東之利益、他如共匪危害民國之伎倆、又已經是盡人皆知、我們要把這蘇維埃之中華民國精神發揚光大、我們要把這國家的新生命培植起來、非實行肅清共匪與剷除依附英美帝國主義的勢力不可、因爲這兩種力量在國內存在、只有爲國民革命之敵、爲國家生命展拓前途之敵、過去三十年來、反革命之力量、莫不是依存英美或第三國際討臉之下、以造共搗亂國家之陰謀、今日渝方仍本着軍閥共匪的故智、而甘蹈清廷誤國的覆轍、我們固不暇爲渝方慶政權惜、而爲國家生命之前途悲、我們回憶過去與瞻望將來、只有和平才能敦睦友好、只有和平才能發展國家的生命、我們只有集中在和平反共建國旗幟之下、擁護最高領袖 汪主席主張、努力實現 國父的遺志、完成辛亥革命的使命、這才盡了今日紀念慶祝的意義、

國慶紀念中我們應有的努力

崔耀廣

今天是中華民國建國的紀念日、全體國民對此偉大光明的民國誕辰、都應該表示慶賀的、然而回顧過去、我們還有什麼慶賀可言？但此國勢阽危的時候、我們應該認識建國紀念的重要意義、全體國民必須覺悟起來、担當挽救危亡的責任、尤其是包攝着全民救國的同志們、必須一致擁護我們最高領袖 汪主席、努力於和平反共建國運動、確保國家民族的自由生存、更應以與東亞爲最高目標、從而努力於促進全面和平、在「不平等互惠的原則上」、與日本攜手合作、謀中日兩國共存共榮、這是我們今天紀念國慶中應有的新概念、

和平運動是革命的一建國運動之延續、數年來當 汪主席參加和運時同志、具有民前革命黨人一貫的精神、爲國家民族的冒險犯難、同樣的自由生存而犧牲一切、但是、和平運動到了現階段、還未能達到全面的成功、這是甚於歐美侵略主義者操縱重慶政權、抱抗戰事使然、我們要用全力來促進全面和平、[illegible]工具、以破碍和平建國的時候、我們必須繼續革命先進先烈們的艱苦卓絕的精神、積極的澈底的做去、纔能夠收獲相當於先進先烈們革命建國的成果、

和平建國運動的現階段、是着重於保障和平及展拓和平、所謂保障和平、是要確保和平區域的治安、和安定和平區域的人民生活、上述兩種工作、如果收獲圓滿的效果、使是保障和平的成功、便可以產生展拓和平的事實、這是相因而至的、

關於保障和平一點、我們當然要重視和平區的治安確立、與民生安定、確立治安的主要工作、是建軍和綏靖、建軍是包括維持治安的軍警力量的增强、及人民自衛力的組織與訓練、必須强化維持治安的軍警力量、與充實人民自衛力量、纔能夠澈底肅清匪共的殘餘勢力、綏靖地方在建軍與綏靖工作獲得圓滿結果之後、治安就完全確立了、必要治安確立、纔能夠使人民安居樂業的、所以、治安確立、對於民生安定有點連帶的關係、說到安定民生、又不僅做到使人民安居樂業便算了事、必先努力從事於經濟建設、纔能鞏固安定民生的基礎、經濟建設是針對拖延妄戰和匪共的摧殘中國經濟命脈而努力於復興的工作、那就是和平區域的國民經濟復興工作、因爲渝府的拖延妄戰和匪共的不斷擾亂、[illegible]於破產狀態、一切生產機構不能靈活的運用、甚且完全停頓、因此弄到人民生活所仰給的物資缺乏、失業人數日衆、民不聊生、還是非常嚴重的問題、在重慶勢下的地方、民生困難已到頂點、在和平區域、是比較安定的了、但是、經過焦土妄戰以後、農村及都市人民多數產業蕩然、縱令保存了農村田與工廠、且有恢復生產的努力、亦因缺乏資本或機械用具、各處農業區或工業區、淪陷於「半身不遂」的狀態、如果我們能够切實指導及援助和平區域的農工業復興、對於各地農村工廠恢復時期的資本貸與、或予以機器用具的補充和技術的援助、并給予一切便利、則和平區內人民的經濟生活、必可徐徐改善、這是整個和平區內施政的主要方針、也就是今年國民政府擬定的復興建設計劃、本省和平區域的復興工作、自省政府恢復以來、在陳主席指導之下、已收獲顯著的成果、不過、因爲重慶政權的拖攬、和匪共殘餘的撓亂、各地施政工作、自然有多少困難之處、我們要解決種種困難、自應更加努力於確立治安和安定民生的工作、在這裏、我們更應該注意到以縣政爲中心的和平區域施政問題、中央政府既經確定了和平建國的政綱政策、各省政府則秉承中央既定國策、並體察地方環境、擬定施政方針、務求各方面行政效率的提高、各縣政府在省政府指導監督之下、能够奉行中央既定國策、及依據省政府擬定的施政方針、切實做去、自然收獲圓滿的效果、因爲一縣施政的良窳、影響及全省、一省施政的良窳、影響及於全國、所以縣政是全國政治的基礎、我們要鞏固和平建國的基礎、就必先提高各縣行政的效率、必確立治安、安定民生、在大施政綱領之下、努力完成復興建設工作的初步、現在各縣地方陷有缺少的軍及警力量的、即對於人民自衛力的組織與訓練、及保甲制度的推行、也未曾切實做去、還是未能完全確立治安的主要原因、關於各縣防軍的[illegible]、是軍事當局的責任、至於縣兵及警察力量的强化、和縣屬人民自衛力的組織訓練、及保甲制度的切實推行、是屬於縣政府的責任、必須賦予督促、說到各地民生困難問題、若干地方尚有不滿人意之處、各地農田及商貨稅收稅捐、竟有超過政府法定的限制的、因此農民不堪負担、困苦異常、此種有類於橫暴的徵斂、實爲復興建設前途的障礙、各縣政府負責人員、際此國難嚴重、民生凋敝、尤宜激發天良、恪守 汪主席「誠明廉潔」的訓條、保民若赤、如果對於維持治安及襄共民生兩點不能克盡厥職、便是對不起國家、對不起民衆、

在促進全面和平、復興新中國的現階段、關於和平建國的政治力量、是不可忽視的、重慶政權正日趨於沒落、一般國民對於和平救國的信念正日漸堅强、在這時候、我們首先要在和平區域做出良好政治的榜樣來、纔能發揮保障和平、及展拓和平、奠定復興新中國的基礎、這應由各縣地方行政做起、因爲縣政是全國政治的基礎、各縣政府秉承中央及各省政府命令、奉行固定的政綱政策、各縣政治的成就美滿、便是和平建國的基礎堅固、我們於紀念國慶之時、更應努力於從前革命建國的過程中、應該時時刻刻痛自警惕、力矯前弊、以埋頭苦幹的精神、不斷努力、務求完成再建新中國的使命、

促進胃腸的新活力

清掃胃腸的內壁
新陳代謝自可旺盛
同時給與新活力
是仁丹獨有的特能！

川貝掃痰晶止咳水增價啓事

本廠出品之（川貝掃痰晶止咳水）。採用良藥配製。定價格外克己。誠大衆化之良藥。奈以物價日見騰貴。虧本日鉅。長此以往。恐難支持。不能不畧增價格。藉資彌補。惠顧諸君希爲 諒鑒

廣州 佛山 江門 各藥房均有代售

港 澳 滬 南方大藥房謹啓

（藥欄路西榮巷八號電話一二一七六八）

西醫師 徐國楨

專門：內科・兒科・婦科

[illegible] 診所太平南路八十號二樓

律師 袁天蔭

[illegible]

遺失良民證聲明

啓者本人於本月八日失去[illegible]縣政府本年三月廿七日所發給南字第一二九○五號良民証一個除呈報銷請補發給外特此登報聲明作廢 [illegible]五十號吳式[illegible]啓

國慶紀念日獻辭

林柏生

民國肇造、於今已屆三十週年、吾人於此具有歷史意義之紀念日中、緬懷革命先烈之創造民國、誠未知經幾許艱難、歷盡幾許困苦、費去幾許心血、始克成功、吾人今日、爲紀念國父孫先生締造之艱苦、諸先烈就義之英勇、誠不禁生無限敬仰、然而撫時感事、不禁悽然、回[illegible]西南國境、烽火連天、「抗戰」者流、依然執迷不悟、和建偉業、尚有[illegible]期、國家民族、存亡危急、世界變亂、方興未艾、後此責任、倍加於前、[illegible]一念及、不禁深自儆惕、

際斯全面和平尚未實現之時、國步艱難、民生憔悴、觸目傷心、於此期中、絕無慶祝可言、[illegible]所引爲幸者、中日兩大民族、於此次不幸之戰爭中、同時反省、深[illegible]戰爭之[illegible]、與和平之[illegible]、由於兩國當局最大之努力、根本掃除過去一切之糾紛、[illegible]交有明、和平在望、曙光[illegible]前、

石、主席前日與日近衛首相發表「共同宣言」、對時局爲更進一步之機運、收效尤偉、繼則德義諸國接着與我復交、國民政府在國際上之地位、益形鞏固、最近強化機府、改善行政、[illegible]調整人事、於是和中央實力、更爲堅強、尤以致力清鄉工作、使我戰後民衆、得以安居樂業、戰後農村、得以[illegible]步恢復、凡此種種、均已見諸事實、此不獨可告慰[illegible]革命先烈在天之靈、同時亦可與[illegible]同胞共[illegible]慶者也、

在此普天同慶之紀念日中、吾人[illegible]念[illegible]去之工作、[illegible]於國家民族[illegible]、[illegible]政府施政有力、和平有[illegible]望、吾人[illegible]繼續努力、[illegible]、主席[illegible]不[illegible]、[illegible]和平運動亦[illegible]革命運動、[illegible]十年來、[illegible]力革命之[illegible]、前仆後繼、艱[illegible]不斷、犧牲生命、均能[illegible]紀之精神、戰勝其所遭之環境、獲取其犧牲之代價、而此後之艱險[illegible]將[illegible]於昔、凡我同胞、均宜同心協力、

明燦爛、斯爲吾人今日所[illegible]無限之希望、[illegible]相示者也、

回溯[illegible]國民政府爲[illegible]、確定國策、[illegible]、政綱之外、對外[illegible]睦、以期增進友好、對內[illegible]新建設、以期國家元氣早日復原、年餘以來、國民政府同人、均本和平反共建國之[illegible]、致力復興[illegible]、[illegible]運動、[illegible]、[illegible]、交、[illegible]濟實業[illegible]、[illegible]之努力、[illegible]關係條約之締訂、得以奠定中日和平萬年之基、

（宣傳部長林柏生）

今日何日、乃吾先烈創造民國之紀念日、烈士之血光、照耀於前、無數先烈之血光、可爲吾人先導、[illegible]無數同胞之流血呻吟、環繞吾側、可爲吾人責、吾人寧不奮發圖強、何以對國家、更何以對先烈、何以對吾人之子孫耶、

兹值國慶三十週年、謹述此意、以爲同胞之勗、深望全國同胞、均能下最大決心、協力同心、同向和平反共建國之[illegible]

雙十節與和運

汪[illegible]

[illegible]建國之[illegible]、不斷[illegible]務使我莊嚴燦爛之中華民國、同與友邦日本共存共榮於東亞之大地、

第三十次的[illegible]十節來[illegible]臨了、

在這三十個年頭、中華民國正如一個孩子、無時不在[illegible]病纏綿之中、內憂外患、相[illegible]而來、四萬萬五千萬的人民、都在[illegible]喘氣不[illegible]來的狀況裏謀生存、掙扎着、奮[illegible]着、[illegible]個孩子的[illegible]、始

看看現在、發生無限感[illegible]、而益加奮勉、

本來雙十節的紀念、是每年一度的、而且紀念的成份是回憶過去、我們回想一下、三十年前的今日、民氣[illegible]、大家表示需要新的政[illegible]、不能再在專制[illegible]下生活了、[illegible]於是有[illegible]起義的[illegible]功、

普天同慶

國慶紀念特刊

李[illegible]一題

能夠支持、一部份原因是[illegible]、[illegible]好醫師、就以這回戰[illegible]而言、[illegible]目的戰爭、可[illegible]和、是是以亡國的[illegible]小孩、[illegible]爲[illegible]、本來[illegible]、悲慮的了、然而不[illegible]、有了一個好醫生[illegible]了、

汪主席[illegible]、領導和平、[illegible]於水火之中、[illegible]華民國[illegible]、

所以[illegible]十節要[illegible]得我們慶祝、[illegible]

[illegible]、由這、可以知到民衆心理所[illegible]、正如[illegible]一般、[illegible]民衆意思、拒絕[illegible]要求、將如清廷一樣的崩潰、所以、我們可以從紀念雙十節的意義上看到和平運動前途的光大與成功、因爲這是民衆的意思、民衆的要求、

創造中華民國之新生命

國慶紀念特刊

[illegible]

近衞首相聲明、主席電發表之後、全國民衆都一致感到再戰爭下去是無意義的盲目的、可以說是全體民衆已經厭棄戰爭、渴望和平了、這一點、由和平區域的日益繁榮、來歸民衆[illegible]

展、二十年前的雙十建國是只求漢族的復興、只求專制制度的推翻、可是現在的和運是不只這樣的狹小、它是進而謀黃種的復興、保持亞洲已往的光榮歷史和民族文明、不再淪於白色

、現在那些沒有與[illegible]的人也是如此、我們須知幹一件偉大的工作、最需要的就是勇氣、努力邁進、終有成功的、在

[illegible]戰爭之外、還有一條和平的生路、和平之所以可能、而且必要、不單是消極方面、因爲不能再戰、今

不計毀譽的大無畏精神、毅然倡導和平、救國家於危亡之中、這種精神、是我們同志所應具有的、尤其紀念雙十節的當中、我們追懷革命先烈締造民國之艱難、睹今日國運垂危應該益加奮勉、我們唯有本着一多難興邦」的認識、[illegible]理、大家一致努力、去完成和平的偉業、

今日稍爲明白事理、[illegible]看事實的人、都已[illegible]知、中日兩國祇爲[illegible]友、不宜爲敵、然而也[illegible]不少[illegible]於和平的人、仍[illegible]抱[illegible]成[illegible]

[illegible]、[illegible]、[illegible]可[illegible]、民衆的表示既然如此、[illegible]和平前[illegible]之光大與成功、不言而知了、

那末、我們可以說、雙十節[illegible]和平運動[illegible]國[illegible]、[illegible]中華民國[illegible]的了、

[illegible]、[illegible]雙十節[illegible]的創立國家運動[illegible]是救國工作、與[illegible]和平運動[illegible]、所以[illegible]、[illegible]我們[illegible]、是和[illegible]義是一貫的、是[illegible]一般偵得慶祝的、

國運復蘇　全民同慶

南粵日報雙十國慶紀念特刊

周[illegible]題

[illegible]種族的手裏、三十年前的、[illegible]運動、只是我國一國的運動、而現、和運是東亞兩大文明國家的——中日聯合團結的建設新秩序的運動、所以我們要在雙十節的紀念

日中、把當年的革命精神更[illegible]發揚光大、把[illegible]、繼續推展和平運動、完成東亞新秩序的建設、[illegible]

[illegible]

[illegible]是以爲抗戰仍有希望和平[illegible]倘多、這[illegible]是不明國際形勢的人、無論英美已經自顧不暇、除了[illegible]加給人民以一[illegible]痛苦之外、[illegible]

[illegible]國家的政府、不計及民衆的生活、民衆的生命、民衆的意思、民衆的要求、那[illegible]可以、[illegible]所以、[illegible]這些懦弱的人們根本就是沒有勇氣的人們、還些人們正如三十年前一部分的[illegible]懦的[illegible]

母忘先烈建國之艱難

鄭洪[illegible]題

南粵日報國慶紀念特刊

我們[illegible]時代的巨輪推動得[illegible]、[illegible]時代的[illegible]、時代的推動、一日比一日[illegible]、

戰爭爆發後、許多民衆流離顛沛、許多城市化爲灰燼、地方元氣傷殘、國家命運危殆、到了[illegible]、[illegible]很快、時代的[illegible]紛多、如果我們不能認識時代、不能適應時代、將不能生存、不能發

汪主席當年在清廷[illegible]之下、從事革命運動、其時革命同志所遇到的環境的惡劣艱危、亦[illegible]日和運同志所遇到[illegible]、[illegible]、[illegible]、家[illegible]、[illegible]和運同志[illegible]

汪主席仍然本着當年不怕艱難、不避險阻、[illegible]

[illegible]的人一樣、[illegible]見了革命[illegible]、就[illegible]、可是推倒滿清之後[illegible]、[illegible]、[illegible]功[illegible]了

在熱烈慶祝聲中莫忘記這是諸先烈以鮮血換來的一個偉大的紀念

祝民國三十年國慶紀念

[illegible]

國祚無疆

林佑根敬題

無畏的精神、無限的勇氣、去復興中國、再開拓家、對得起革命諸先烈、才是真正的紀念雙十節日、

參加和運、是因爲他們於消沈、想挽救這剿消沈的人們使只有提起熱烈的革命情緒、何以需要熱烈的革命情緒呢、因爲對於這復興中國、建設東亞新秩序的巨大工作、非以革命情緒、熱烈偉大、崇高的的心情是不可的、所以、今日和平運動同志正如三十年前革命運動同志一樣、必須從惡劣環境中衝打出一條光明大道、同時、把全國民衆的心志都溝通起來、勿使其消沈、使共負救國的大任、

宣傳部林部長曾發表一篇「我們要創造一個革命的新環境」的紀念文章、裏面有一段、一現在一般民衆最大的毛病、一不是消沈、便是橫決、一有[illegible]叫做消沈呢、一般民衆流離顛沛之餘、對抗戰失[illegible]希望、對和平[illegible]、[illegible]

今天的雙十節、將使人感[illegible]、也[illegible]外使

南粵日報國慶紀念特刊　同伸慶祝　實現和平

[illegible]縣縣長[illegible]

三十年的、專制勢力、[illegible]、環境[illegible]、[illegible]能[illegible]、中華[illegible]、現在中國已[illegible]三十年的基礎、[illegible]、[illegible]持[illegible]抗戰、[illegible]、還不能[illegible]救國家、祇要我們努力吧了、

我希望同胞們、熱愛國的人們、都要在紀念國慶的當中、提起

[illegible]、最[illegible]、[illegible]、因爲[illegible]、[illegible]、既然可和、和而有一個更崇高更偉大的遠景就應該提起熱烈的革命情緒、從和平中開闢一條救亡圖存的去路、

從這一段話、可以知道一部份人的末能

中華民國三十年雙十節

由開國說到建國

——爲紀念三十年雙十國慶而作——

植子卿

國父孫中山先生、以四十年致力革命、始克推翻清室、創建共和、[illegible]三十年前、以雙十節日、爲我中華民國紀念、每年此日、我民衆咸歡欣鼓舞、熱烈慶祝、蔚成普天同慶盛況、事變以還、國人在困苦艱難之中、依然有慶祝、而且各矢精[illegible]、擁護汪主席之和平建國十張、上下一心、在努力、和平反共建國、由是實現、全面和運、亦早[illegible]展、並使第三十週年雙十節、在安[illegible]中復興中熱烈慶祝、吾人於[illegible]慶祝之餘、更覺[illegible]、以表欣慰之忱、

汪主席與[illegible]蒙和平、與全面和運展開、國基益形穩固、和平共建國偉業、行告完成、中華民國、將永久屹立於東亞、共負建設新秩序之責任、是則我中華民國之徵、國父所寄、多得依其開國國慶之光榮、實爲吾人於熱烈慶祝雙十節當中、更須努力完成全面和平、使我雙十節照耀大地、忠足仰副國父在天之靈、共襄汪主席建國大業、斯爲吾人所當明勉以赴、始毋負於慶祝雙十之熱誠也、

雙十節國慶感言

郭衛民

（警察局長郭衛民）

時代巨輪、不斷旋動、曾幾何時、又屆雙十節國慶紀念矣、洄溯三十年前之今日、革命先進、[illegible]武昌、民氣所趨、各省響應、因而打破君主專制之桎梏、就[illegible]中華民國之不基、然[illegible]國民之[illegible]、[illegible]、之於、念先烈[illegible]之艱[illegible]、益勵責任之[illegible]、國[illegible]有不能已於言者、洄自民國成立、迄今已三十年矣、然去[illegible]此國專制、[illegible]、[illegible]、[illegible]相[illegible]、

然[illegible]軍閥[illegible]、徒具民主政體之名、我中華民國之國脈乃不絕如縷矣、本黨不忍先烈辛苦[illegible]成之中華民國、淪亡于軍閥之手、乃于十三年、曾行改組、師北伐、統一中國、奠都南京、方期丕基鞏固、復興可期、不意共黨抗日之逆施、釀成焦土抗戰之謬局、遂致民主[illegible]挽、領導和運、以復興中國爲己任、自國府[illegible]都之後、即以最大之努力、從事于掃除赤共、安定社會、救濟民生、凡所設施、[illegible]年中日和平基本條約簽訂之後、中日關係[illegible]稍基可以爲慰者、

惟現在全面和平、尚未成功、敵方仍乞憐於英美蘇聯之間、企圖借[illegible]和平之礎石一日未去、則全面和平未由完成、全面和平不能完成、則國家生命、末由健全、吾人紀念國慶、當思革命先烈創[illegible]民國之艱難、應以復興中國爲己任、一致站在和平大纛之下、精誠團結、發奮淬厲、努力剷除障礙和平之礁石、使全面和平得以順利展、復興使命得以早告完成、如此紀念國慶、庶不虛矣、

國慶紀念特刊

雙十節是中國民族更生的光榮紀念中日提携是復興東亞民族的基本原則

白[illegible]

平也沒有熱心、只好得一日過、以此言戰爭、戰爭不會勝利、以此言和平、和平也不會成功的、我們必須使一般民衆、知道戰爭固然是

人興奮、我們唯有抱着和平建國的誠心、希望干戈化玉帛、才能使國脈昌隆、去能對得起革命先烈、才能在紀念雙十節的當中毫無愧色、

慶祝國慶紀念

廣州綏靖公署
陸軍第二十師司令部
陸軍第三十師司令部
廣東江防司令部
廣州市警防司令部
廣州市政府
廣州市衛生局
廣州市社會局
廣州市工務局
廣州市財政局
廣東會警察局
廣東稅務局
廣州市、省稅局
東亞聯盟協會廣東分會
中日文化協會
廣東高等法院
廣東省銀行
廣東省振務分會
廣東省地方行政人員訓練所
廣東建設廳農林處
國際佛教協會華南支部
廣東禁烟局
財政部廣東[illegible]絲建設特捐處
南海縣政府
番禺縣政府
三水縣政府
新會縣政府
南三省稅局
南海縣聯防總局
南海縣警察局
廣州市商會
南海縣商會

南海各界慶祝雙十紀念特刊

雙十節與民族更始

雲興

吾國自前清乾隆末葉。國勢已漸就衰微。然猶承過去之餘蔭。與夫內容之掩飾。歐洲資本主義。又未充分發達。故尚能安自尊矜。以虛聲恫其友邦。降至嘉道。綱紀隳頹。萎疲之精神。以漸暴露。恰值歐陸產業革命。風靡潮湧。謀以過剩生產。傾銷海外。我爲農業國家。適合于經濟侵畧之標準市場。於是歐洲帝國主義之勢力。壓迫頻加。獨立國家之主權。動搖彌甚。內則竊王當國。惟知自肥。世界大勢之變。茫然而一無所解。纍卵之危。[illegible]旦夕。因是[illegible]命之醞釀。[illegible]所由產生之內[illegible]。以言辛亥革命之主[illegible]實爲東亞民族[illegible]在中國發展之起點。蓋所以求民族之生存與獨立也。然辛亥革命基於此種思潮之推動。底於完成。民主政體之共和政府。幸告成立。惜自民國成立以來。外貌雖已革新。而內容仍一無更張。所謂民族之生存與獨立。依舊未脫歐美資本主義之羈束。若自反面觀察。歐美資本主義之侵畧手段。實有變本加厲之慨。蓋資本主義者之目光與思想。至爲敏捷而銳利。彼固知民族自覺思潮之勃興。其勢澎湃而不可禦。遂以小惠小利。籠絡革命。彼乃拋棄武力壓迫之形式而指使軍閥爲之前驅。將人民對於帝國主義者刺激與反抗之心理。移轉其目標之定向。一方多數人民。又迷眩於歐洲工業生產品之技巧。發生自屈之崇拜。而依賴於歐美之意向。繼長增高。因此歐美資本主義栽植於東亞大陸之勢力。愈復鞏固。中國半殖民地化之形勢。始終無所改善。而辛亥革命之終極目的。依然如仙山之縹渺。悠悠然不知何日才達到之望。回顧過去之雙十節的眞實意義。在估卜之感想中旁不免覺其異常容餘。果欲充實其意義。自不免有修正之必要。所謂修正之觀念。即圖補救於將來而已。此項補救之方策。大旨如次(一)實現東亞各民族間之親善團結。(二)拋棄依賴英美之錯誤政策。(三)努力求得東亞各民族之振興與解放。天下事無論如何紛亂。其解決之方法每極簡單。其所以愈治愈紛。頭緒愈多者。實以意見紛陳。議論龐雜。致有歧可是。而莫知何從之慨。提綱挈要。併力以赴。則未有不收效宏而功益廣者。今欲充實雙十節之眞意義。與現東亞民族解放之眞精神。舍此徑而勿由。徒以往事。炫耀一時之聽聞。結果竟至一無所獲。是非吾人所敢贊一辭也。復次。無最初之雙十節。則民族解放之反省與覺醒無由萌芽。民族解放之思想既已萌芽。因培植修養之不得其法。而若斷若續未能產生良果。自須從事於剪裁移植。使其滋長蕃榮而發燦爛之花。是固今日中國民衆應盡之責任。今東亞新秩序建設日進有切。雙十節在此意義之中經漸生成。則燦爛之花盛開而肥碩之果可收。可謂已獲培養之新方法。未來之中國民族。融合於東亞民族之解放程序中而獲得解放。夫而後民族解放之眞精神乃可發揚於無窮。是爲吾人貢獻於雙十節慶祝盛典中之唯一禮物。願我親愛之同胞分發其誠意。而卜億萬倍未來雙十節之無量福祉。

★ ★ ★

南粵日報國慶紀念特刊

君子萬年 保其家邦
丕基克肇 長樂永安

李道純題

慶祝雙十的認識

冬人

今天就是辛亥革命成功、中華民族獲得自由解放的一天、在今天、正值國步方艱、全面和平尚未完成而慶祝雙十、我們瞻顧過去中華民國二十九年來歷史的陳跡、及現在多數的民衆猶於水深火熱的戰爭旋渦中、實有無限的感慨、而不能已於言的

辛亥革命的所以育成、固然是由於漢族的解放、及時代歷史的需求、然而辛亥革命雖然是成功了、民國的政體雖然是建立起來了、但由於英美功利主義的侵入、和軍閥的專政內訌、中國始終都是陷於一個混亂的局面、中間雖政體一度號稱統一、又由於共黨的從中挑撥而惹起了蘆溝事件、把慘痛的戰爭、延至今日已四個年頭、

我們且瞧瞧吧、在這幾年的戰爭中、渝府把辛亥革命建立的國體弄得成什麼樣、失地千里、喪師百萬、把國家弄得支離破碎使人民瀕於水深火熱的戰爭中喘息不得、渝府仍爲保持個人的利祿、阻撓和平的發展、一面後退、一面仍高唱其蝗虫政策、惟恐國亡的不速、人民痛苦的不深重、實足痛心、最近內地的被封鎖、物資獲得、極感困難、人民的痛苦更無可言喻、而渴望和平的心理更切

和運的發動、就是承繼辛亥革命的精神、以求完成 總理和諸先烈未完的責任、遏止戰禍、把戰後殘破的中國、重新的建立起來、以取得中國民族的自由獨立、與友邦携手、分擔起建設東亞新秩序的一部份職責、

在和運的過程中、迄至今日、國府體制、已日臻完善、政治的設施、已有長足的進展、由於中日基本條約的簽定、各工廠及文化機關的收還、均已次第的實現、憲政的實施、只待全面和平的實現、今日全國的軍民對於和平已有深徹的認識、最近渝空軍將校張惕勤等機歸來、恰足以證明、渝府安戰、不只軍事波有辦法、甚整都弄至一籌莫展、全國已掀起了反戰的巨潮、

在今日、我們在艱苦的環境中慶祝雙十國慶、我們更應感到本身職責的重要、而益致力和運、秉承 總理中日只宜爲友、不宜爲敵的大亞洲主義精神剷除阻撓和平進展甘心出賣祖國的共產黨、粉碎渝府抗戰的陰謀、把人民拯救出水深火熱的戰爭旋渦中、重建戰後的中國、安撫民生、同時我們更要排除英美侵畧主義、這二十多年來給予中國的壓迫、及支撐渝府、繼續戰爭、破壞東亞新秩序的陰謀、使中國走向和平更生之路、以適應世界時代的新趨勢、以中日的和平爲起點、與友邦共同努力、促進東亞民的聯盟運動、爲東亞民族解放一員有力的中堅份子、

辛亥革命、我們都知到、中華民族解放、封建制度崩潰的第一個信號、和平也是一種革命的工作、今天我們舉行熱烈的慶祝、繼續過去先烈締造民國的艱難、我們今日更應如何的努力、肩負起當前國民的職責、促進全面和平的實現、以迎接世界新時代歷史的需求、

詩鐘

「雙」「十」(鶴頂格)

阿玉

「雙」方携手能興亞
「十」亂同心幸玉周
「雙」山鞏固[illegible]佳日
「十」畝綠豐祝盛年
「雙」影並樹欣意合
「十」年苦志底功成
「雙」屏[illegible]飛燕
「十」目[illegible]大事功
「雙」[illegible]
「十」[illegible]
「雙」料歡娛「和」運就
「十」分[illegible]樂戰氛「平」
「雙」[illegible]願向「和平」進
「十」室悲緣抗戰空
「雙」鬮「和」彈稱盛治
「十」齊樂奏慶昇「平」
「雙」女悅「和」諧伉儷
「十」人友好慰生「平」
「雙」星「親」愛結良「善」
「十」[illegible]「和」鬪世治「平」

國慶節之十可慶

旋

劫後餘生。倖免作炸彈下之灰燼。此係前生福業所致。一可慶也。

難民生活。雖極艱苦。尚未致凍餓而死。二可慶也。

首邑於和平區域中。損失最微。人民最爲安全。三可慶也。

友邦長官。實踐親善。經濟提携。和平合作。實撫降卒。厲行防疫。尊重輿論等事。皆堪稱頌。四可慶也。

地方當局。悲憫爲懷。痌瘝在抱。雖爲經濟所限。不能盡失業之人民而一一救濟之。然一念之仁。生民已被其福利。五可慶也。

事變之始、渝蔣拚以全國爲焦土、豈知苦戰年餘之後、雙方民族覺悟、翻然變計、祈求和平、且由近衞首相聲明、不佔領土、不索賠款、不駐軍隊、祇以善鄰、防共、經濟合作、三原則、與我國成立和議、我國同胞能屏除客氣、息戰行成、非但可免亡國之禍、且得過渡於東亞新秩序、共同發展、轉弱爲強、六可慶也、

汪主席自脫離重慶、發表豔電、主持和平運動、日本朝野和之、盡力援助、遂至國府還都、邦基再奠、七可慶也、

蔣介石爲共產黨之包圍、高唱抗戰到底、今以國際形勢變化、渝府將領、多覺悟無底抗戰之非、已露和平之意、同胞之期待、不致成爲虛願、八可慶也、

汪主席領導下之國民政府、自與友邦簽訂中日基本條約、已獲得友邦正式承認、更自汪主席訪日歸來、復得歐洲八國正式承認、從此我國在國際地位、益更提高、國基益更鞏固、而國民政府之强化組織、淸鄉工作之實施、最近本省綏靖公署之成立、建軍工作的開展、和平區域的展拓、九可慶也、

中華民族、久困於列强、特殊勢力之壓制之下、今得乘歐戰之機會、自由解放、獨立復興、十可慶也、

雖然、「殷憂啓聖」、「多難興邦」、「人生於憂患、而死於安樂」、吾儕不可以目前之可慶、而放棄前途之努力、國際大勢變遷、不可捉摸、吾儕須學東鄰之刻苦奮勉、以爭取國家之獨立生存也、

和平的降臨

國慶大典中紀念 孫中山先生

張錦桐

今日何日、乃 孫中山先生提倡革命、創造中華之國慶紀念日也、當斯普天同慶、各界舉行隆 紀念之時、緬思 先生之一生素志、皆爲國家民族而謀幸福、爲世界人類而謀和平、此種偉大博愛精神、早爲中外人士所共仰、茲值國慶紀念當中、回溯 先生逝世後、得國外學者之評論、可見當日 先生受外人敬仰誠矣、玆錄之、以爲今日之紀念、

美國林百克氏謂、中山先生世界之太師傅也、人間之活上帝也、奮鬥成功之公僕也、未嘗悲觀之冒險家也、不自大不惡報之道德家也、站在時代前面而缺乏驕從之超人也、生被嫉惡而死受崇拜之大英雄也、

美國杜威氏謂、中山先生、最能代表中國平民之精神、如果中國人民皆能模做 先生之政治節操、中國早當富強矣、

日本宮崎龍介氏謂、中山先生之思想與主義、爲世界革命之模範、忽失此革命之偉人、誠爲全人類惜、故中山先生非但爲中國之偉人、且爲全世界之偉人、

日本犬養毅氏謂、中山先生爲中國革命生、爲中國革命死、不獨國民黨受打擊、即全世界中西民族皆受打擊也、

俄國金[illegible]維夫氏謂、孫逸仙並非共產主義者、亦非馬克斯主義者、乃世界無產階級前驅之有力的聯盟份子、全世界工人、將認孫逸仙爲被壓迫國民革命運動最偉代表之一人、

德國慶森堡氏謂、中德兩國應對國際資本帝國主義運動、爲共與者同、故德國革命者永遠不忘 孫中山先生偉大之工作、並永不忘其目的、

法國馬[illegible]昂氏謂、法國聯合各國一致對華侵畧、使中國完全殖民地化、幸得 孫先生者、不吊、忽然失去大革命領袖、這是何等痛惜、願東方一切被壓迫民族、聯合起來、完成 孫先生未竟之功也、

安南路亨利氏謂、中山先生實爲東方民族解放之一條生路、望東方人民、照 孫先生所指示的策畧做去、 孫先生雖死、東方民族解放萬歲、

慶祝雙十節文

禪上人

普天同慶、薄海臚歡、喜逢雙十佳辰、祝時通而世泰、欣遭卅週紀念、願國治以民安、憶昔歲當辛亥、節屆中秋、武昌首義、革命成功、念先烈之勳勞、後死宜繼、爲同胞之幸福、大勳莫忘、然自定鼎以來、頻遭變亂、改元而後、迭演災禍、初則洪憲稱帝、忍令錦綉山河、忽淪沸鼎、繼而軍閥構兵、頓使神明華胄、盡爲鯨鯢、嗟哉吾民、呻吟於水深火熱之中、固非一日、蹂躪於兵車鐵蹄之下、蓋亦有年矣、泊夫國軍北伐、大業中興、正欣上下同心、邦家鞏固、共慶南北統一、社稷又安、方翼政治日益修明、庶可漸循軌道、和平成有利賴、從茲穩奠根基、不料蘆溝事變、又見稱戈、黨府心昏、竟倡焦土、時歷數年、日蹙百里、盧舍爲墟、胥拜抗戰者之賜、民生皆敝、實緣共黨之凶、國脈幾亡、元氣大喪、人皆疾首、予欲無言、倘幸中樞領導有人還都、叶共旋之言、東亞聯盟結會、睦鄰本親善之心、倡方諒解、肯予提携、兩族共榮、同臻康樂、茲者國家値而立之年、百事皆發展邁進、盛典逢誕生之辰、寸衷彌惆悵、敬祝和運前途、早獲光榮璀璨、行看復興偉業、即將普滿高峰、謹當馨香而禱、

民元雙十與宋教仁被刺

辛亥野乘

辛亥十月十日。革命成功於武昌。旣而南北議和。淸室委袁項城與南中安治。復由袁氏面諷裕隆太后促淸帝遜位。而中華民國遂告成立。第一任大總統人選問題。當時爲使國事順遂。孫黨讓袁氏先任。袁項城旣就正式大總統職。對於民黨所忌憚者。爲宋敎仁。故民元雙十節功命酬勳。自孫黃以下以勳位與勳章。而獨不及宋。宋覺之。笑告人曰。吾不敢以介子推自居。然半生革命。爲國爲民耳。詎爲名利。又詎爲區區勳位勳章。項城果以此餌我。我亦必卻之。安敢爭哉。此語後爲項城所知。心甚介介。隨命左右拍一電與宋。囑北上共商國是。時國務總理趙秉鈞知項城深忌嫉宋。外間又喧傳宋之北上。將改組內閣。因與洪述祖密購刺客。槍殺宋於北車站。一時南中民黨皆大憤。指宋之被殺爲項城所主使。事實則非是。項城卽欲殺宋。當在他日。必不甫經電召而立斃之。致授人以口實。然當時之項城。身蒙嫌疑。已百口難辯。一日趙入謝過。項城笑慰之曰。智哉。幸勿罪遁。君之此舉。有類陳吳芮難。南人必叛。吾行一網打盡之耳。後孫文黃興。相與議於海上。黃主謀法律上正當解決。孫之左右。則力主起兵爲宋復仇。卒二次革命之役作。民黨大敗。相與狼狽出國。黃克强甚以中山此舉爲未善。而孫黃交惡。亦種茲日深一日矣。(新)

大會宣言與通電

宣言

我國自晚清以來、內則因受專制政治之不良影響、外則受歐美帝國主義之壓迫、以致國勢陵夷、生民塗炭、國父孫中山先生[illegible]目睹、毅然以推翻專制、建立民國爲己任、雖經多次之失敗、仍復再接再厲、不屈不撓、本大無畏之精神、與最堅強之信念、終於民國紀元前之今日、起[illegible]生中華民國、恢復漢族自由、然自鼎革以還、始因獨夫掌政、繼而軍閥橫行、跳至外患[illegible]、內爭不已、比年以來、海宇未靖、澄清中原、尚悲板蕩、猶復中英美之謀、妄聽蘇共挑撥、高談抗日、輕啟戰端、捲起[illegible]惡波瀾、造成滔天大禍、遂使普天同慶之國慶日、都作慘痛之中、幸自汪主席揭和平以來、海內景從、友邦應和、由是捨吳越之仇視、締秦晉之同盟、今年[illegible]之國慶日、亦即爲簽訂中日基本條約奠定和平基礎後之第一週年、吾人軒鼓舞、興奮莫名、用特聯合各界人士、熱烈慶祝、[illegible]與努力、促進國運與隆、偉能睦邦交、以共荷東亞之新建設、斯爲我民衆應有之認識、亦爲所不能不互相勉勵者也、謹此宣言、

通電

南京國民政府主席 汪、鈞鑒、節逢雙十、薄海臚歡、國慶當前、萬民興奮、際茲提倡和運、重奠中樞、革命精神、媲美辛亥、將見新猷展布、永固金甌、德政敷施、濟被蒸庶、謹電致敬、伏維垂察、南海各界慶祝雙十國慶紀念大會主席李道純叩、灰印、

南音

慶祝雙十節

老大

同胞喜地又歡天、共祝我地邦家、享永年、今日節、雙十慶、羨、好比嬌花一朵、最新鮮、國家成立、祖基奠、虧我蓬嶷、倚憶當年、記後武昌革命新軍變、恰在中秋節後、起烽烟、個的黨人個個、皆雄健、嚇到瑞澂夜出、落兵船、迨後漢陽、經幾戰、南北京復、搗幽燕、民國誕生、從此現、所以定爲國慶、最欣然、民衆每年、逢紀念、莫不大家心坎、樂無邊、況且近來中日、相親善、更喜得兩族同榮、與共存、東亞聯盟、偵夙願、我地責人携手、立心堅、[illegible]看全面和平、能實現、彼此互相親愛、意[illegible]、即日國慶、重逢眞快忭、你聽終朝炮打、响驚天、路上牌樓、寫歸[illegible]、重有學生努力、到處宣傳、國旗招展、隨風便、睇見各界巡行過路邊、呼朋約友同歡宴、家家戶戶共設太平筵、更有通宵樂多、宜春院、眞是處處城開、不夜天、友邦致賀、亦有飽函電、所謂薄海臚歡、豈偶然、但望大衆同胞、心勿倦、重要向前努力、猛着祖生鞭、共向着和平大路來施展、眞盛典、興(去聲)致洵不淺、只願我地國家昌盛、幸福長綿、

國慶紀念頌詞

松齡

蘆溝烽烟。舉國騷然。中原鼎沸。浩劫空前。
生靈塗炭。水深火熱。仁心仁政。袞袞諸賢。
民頌后蘇。熙熙融融。東亞建設。氣象萬千。
日月重光。繽紛五色。世風丕變。歡騰宇內。
辛亥起義。永懷前哲。豐功偉績。炳耀史册。
承先啓後。我輩之責。其命維新。綿綿翼翼。
群策群力。毋怠毋懈。國運光昌。庶幾有豸。
今屆雙十。芹曝是獻。翳維中華。於斯萬年。

從紀念國慶說到東亞和平

國光

歲月遷流、吾中華民國、一年一度之雙十節、又于東亞和平之呼聲中、翩然而至矣、吾人猶不幸過去二十餘年來、無日不在歧路徘徊、舉棋不定之過程中、應其朝廷聚訟、國是無定之歲月、此亦一是非彼亦一是非、就外交言之、自九一八以還、時而容共反共、時而親英親美、最後雖知非與利害相共最切之日本開誠佈公、解決種種糾紛、必將爲白種人所成之機會、使之坐收漁人之利、於是而有塘沽協定、而有川越大使、南京會議之舉行、當是時也、一線曙光、未嘗不顯露於吾人之前、豈意共黨伺隙而張、乘蔣政權方在西安、加以刧持、務使高揭抗日之旗、而我東亞浩刧、於是開始、誰爲爲之孰令致之、能不痛心切齒出賣我祖國之共黨乎、夫抗日必敗、雖蔣政權未嘗不深知之、數年來事實之所昭示者、已顯明暴露於國人目前、毋俟吾人之喋喋、願我國人通病、向好從枕之批評而於過去所歷種種復不能爲合理之檢討、玆據吾人觀察所及、以爲蔣政權之抗日政策所以必歸失敗者、厥由有二、其一爲對日外交之失策、當民國十九年以前、亦有主張對日商租權之解決、術利於宋文焉之下、一切過去隸然、初不可計、乃彼時當局、毫無誠意與決心、所謂調整邦交、坐失良好之時機、其結果也、旣不能剛柔并用、復不能因時肆應、形成旣不能戰、又不能和、而轉入於進退維谷之局勢、其二爲力量之估計、太爲錯誤、此次中日戰役之初起也、一般淺薄之流動、謂中國兵力雖不如人、而抵貨運動、卽可爲代用之武器、祇要抵貨運動、能繼續支持一年以上、必能政治上與經濟上之援援、而於自己也、則以激於國人虛偽之氣、無暇爲自我之反省、甚至自信短刃、可以制飛機、無現代配備之陸軍可以參加現在之作戰、直至武漢陷落以後、彼蔣政權者、猶以抗戰非憑藉武器與軍備、而在堅忍不拔之民族意識爲口號、殊不知民族意識之低落、對蔣政權久失共同之信仰、而各抗日將領之自私自利、與及共黨藉游擊戰術之虛名、徒具赤化政策之實際、游來游去、行同寇盜、亦久失人民之同情、夫以不能知己不能知彼之理知、而益以組織不能健全之軍事、失敗之機、其何能免、將政權今日之日暮途窮、實彼自召之禍也、今日者實爲中日兩大民族合作之良機、亦卽爲建設東亞新秩序之[illegible]、此非吾人私見、凡就世界大勢、及中日過去將來之情形、作一激底之打算者、日本終必爲我國之友人、我國亦終必與日本親善、方合乎[illegible]、非爲感情或一時之客氣所驅使、蓋建設東亞之新秩序、旰衡全世界、捨我中日兩國、其誰任之、然則聯絡同文同種之日本國家、因而擁護本國民族之永存、所謂與日本共存共榮者非賊、是故爲我國家民族之生存着想、應秉此純一不二之國策毋顧做去、萬勿再蹈蔣政權無國策之抗戰、以自取覆敗也、吾人今日敢爲知識份子告者、吾人愛家愛國之思念、並不後人、抑正以油然愛護之故、乃確信吾人之努力、實爲歷史上應負之使命、此際人於三十年雙十節並於此東亞和平熱烈之時以中、對我相親相愛之東亞兩大民族、有無限之祝望也、

寫在國慶紀念日

彰彰

我國人民、數千年來、處于專制淫威之下、談不到自由平等、人民之主權、操于君主一人之手、孟子之所謂民爲貴之說、適得其反、及有淸末葉、專制之勢、尤爲嚴厲、加之以外交失敗、列强侵凌、國將不國、國父孫中山先生、目擊國家危非、深慮時局艱危、喪亡無日、乃毅然提倡革命、拯羣衆于水火之中、使吾國人民、得恢復自由平等、實行三民主義、五權憲法、不遺餘力、[illegible]失敗、而 國父本大無畏之精神、屢仆屢起、到底有志竟成、于辛亥之十月十日、首義于武昌、大功于以告成、民國遂以產生、是雙十節者、爲我中華民國誕生之紀念日也、日月如梭、忽忽已三十週年于茲矣、在此三十年之過去、成績本已可觀、無如中經袁世凱之稱帝、陳炯明之背叛、軍閥之把持、共產黨之作祟、故雖有民主之名、而乏民主之實、因此過去之雙十節、也是寂然無聞、民困難蘇、有以致之也、及最近、汪主席秉承 國父遺教之和平奮鬥、提倡和運、導國人向和平坦途邁進、登吾人于衽席、奠國家如磐石、從此國運興隆、永垂不朽、更進而建設東亞之秩序、完成 國父大亞細亞主義、庶不負 國父雙十倡義之初衷也、深願全國民衆、在此雙十紀念之中一致起來、繼續[illegible]力、俾全面和平、早日實現、不特吾人之困復蘇、卽 國父在天之靈、亦當含笑于九京矣、國人勉旃、

新聊齋之狐狸（二六）

新生笑謂僧問曰。誰個少奶乎。雲鶴曰。頃聞所吾家者。此卽予之候補少奶也。新生。吾之候補少奶乎。新生曰。觀其。是否具有閉月羞花之貌。沉魚落雁之容。五少得此如花美眷。將不復念及新生矣。雲鶴曰否。新生勿慮是。吾與口牛後。各有所長。熊掌與魚。均我所欲。斷不致爰此而捨彼也。阿生吃吃作笑。雲鶴復以微辭就黍之勢而臨之。韻珠睹此。態之狀。不禁心熬肉顫。嫣然如痴。呆若木雞。見雲鶴已露倦態。懶洋洋臥於榻上。謂新生曰。我倦欲眠矣。阿生查爲我麾扇。俾我一枕清風入夢鄉也。阿生歸之而迴。復陪房就寢。金雲鶴日間所言。以假補少。遂執扇以滅雲鶴。韻珠以無妙景可覩。遂亦斂息奶目我。可見其已存問鼎之心矣。然雲鶴亦殊可愛。得爲吾妻。亦不爲也。于是胡思亂想。良久始朦朧睡去。翌晨起來。韻珠佯作辭行欲去。雲鶴挽之曰。韻姑何必自外生成。盡在此少住。吾家素無拘執。韻姑視作第二家庭可矣。（未完）

隨感

宜打破之遺產制度

黃花

吾國遺產之制。人幾奉爲金科玉律。數千年來。墨守奉行之家。不足數計。而未見有倡異說者。此何足怪。以泥古守舊實爲吾國人之天性故耳。然細察之。今何時乎。十八世紀之舊制。是否仍可沿用於今乎。且遺產之弊。大則影響社會。小則影响家庭。其弊端殊堪一述。兹將愚見筆之。而質之高明。

遺產制度之影響家庭　憑藉遺產之人。無事。有行街之癖。或與朋儕吸煙茶樓。每見有衣衫襤褸。鳩形鵠面之人。向人求錢。觀其乞憐之狀。一半久困於貧乏之中者。倘細詢其因。則多爲落魄之紈袴子弟。彼輩少爺。其初原乃富有之家。所謂有產階級。本可坐享其成。安樂一世。爲何淪爲乞丐。了于街頭乎。此無他。遺產制之害而已。蓋此輩自出娘胎。呱呱墮地後。以擁有遺產故。嬌生慣養。窮奢極慾。迨日積月累。惡習漸成。及屆入學年期。以慣過任性之家庭生活。故對有規律有秩序之學校生活。有所不安。家庭中以有遺產可守。遂加寵息。對兒子讀書問題。不以爲意。不強迫之。此輩見有機可乘。於則游手好閒。糾而聚同損友（猪朋狗友）作狎邪遊。于是芙蓉城內。度其吞雲吐霧之生涯。花柳巷中。送其醉生夢死之歲月。揮金錢不吝一擲。坐吃山空誠哉斯言。須家產富有。[illegible]豈有不漸淪貧乏者也。人迫虧空且盡。則賣田典物。以爲衣食之資。及至山窮水盡之日。或則債台高築。或則衣食無糧。迫於金錢。則將房產變賣矣。此非遺產之害乎。

遺產制度之影响社會　擁先人遺產者。大都無職業。換言之。卽大都爲分利者。社會上多一分利者。便耗多一人食用。故社會上分利者愈多事業愈不發達。且少數人擁巨資。而使多數人含辛茹苦。卽養成社會革命之起原。貧富階級之鬥爭。社會上盜賊橫行。飢民載道。亦爲此原因。故倘若打破遺產制度。令有家產之人。俱能捐出財項。興辦實業教育等等有益利羣之事業。如此則社會上多數人既可蒙其澤。自己亦不致貽害子孫。此實一舉兩全辦法也。

★小小常識★

怎樣保護皮鞋

中和

皮鞋受濕。用舊報紙撕成碎片。塞填鞋內。不惟能吸收潮濕。且可保持原有形狀。切勿置之火旁令乾。

耐用法　以鮮牛乳擦其上。能保皮久用不壞。如係薦濕。用地蠟少許。滴入鞋油中。塗抹數分鐘。則光滑如故。且可防鞋皮破裂之患。

驗假皮鞋法　近人多有用紙製皮鞋。冒充眞皮。若以指搯而捺之。卽起皺紋者。乃屬假皮。

刷新法　如皮舊而以蓖麻油。和蜜糖。混合之。塗於皮上。再以鞋擦極力磨擦。則呈光亮。與新無異。又法用蛋白與茶油磨勻。塗於黑皮鞋上。能使皮潤澤。不致易壞。黑而有光。又如以檸檬擦之。乾後再擦。歷三次光亮不滅。

漆皮鞋　漆皮至易碎裂。須以豬油一小方。燉之半熱。裹以棉花。不可過厚。每日揩之。光彩奪目。且皮性漸韌。無碎裂之虞。

擬三枝桃致老夫書

（事見十月六日本報新聞）

正人

竊聞男女居室。人倫之常。夫婦諧和。乃成家道。此千古之常經。萬世而不渝者也。是故燕爾新婚。卽祝同諧到老。伉儷情深。但願白首同盟。將見兒孫滿室。無如命宮磨蝎。天妒多情。男有鰥居之惨。女有守寡之悲。中道斷絃。鴛鴦拆散。半生鰥寡。鸞鳳分飛。此張敞有飲泣之夢。文君有新寡之嗟也。竊幸漢武續膠。琴絃可續。潮陽韻事。再醮何嫌。君是鼓盆之莊周。妾乃當壚之卓女。雄狐之詩載詠。鰥寡不妨同居。此乃法律所容。人情所諒。滿意破鏡可圓。鴛鴦可合。從此憐我憐卿。雙棲雙宿。豈知郎君貌比孟嘗。有如醜鬼之舊顏。年逾花甲。差無彭祖之稀齡。然而老夫少女。何能長久同居。力竭精衰。難以時繼歡娛。思維午夜。羨慕彩鳳之隨鴉。私奔之紅拂。會有情人。某甲者。青年可愛。白板堪誇。粉面等于何郎。蛾眉可比衛玠。遂捲家私。與偕私奔。枕聯歡。鴛鴦戲水。恐我兩難睹。春光易洩。逍遙法外。君亦可是天倫樂事。遂往他方。從此後擁得如意郎君。另覓佳偶。夫人。以享餘年。與其去矣。君奈之何。顧君珍重。毋悲傷。要保重愛。勿以爲念。

粵謳　唔願唱

致中

我實在唔願唱。因爲惡以開喉。抱起個面琵琶。就惹得萬種愁。開聲講錯。又怕人追究。是非從口。最易結冤仇。條命生來。企在人背後。烟花場上。你話幾世唔修。今日我要情莫訴。試問君知否。唉。唔想透。講錯就難收口。縱然有淚。我都係在肚中流。

光棍巧遇冇皮柴（上）

……佛地閒人……

清末。廣州市淡畔街某鴉片煙館老板某甲。固一騙子之流也。其所操術甚工。亦且備有組織。而施術之法。也各異其趣。總之隨機應變。不斤斤於固定之法也。某日。甲騙巧遇乙騙。彼此以術互施。而彼此固亦不知同道中人也。時甲騙身懷僞幣數元。眞幣亦如其數。隨於友人處結識乙騙。密知乙騙身世。亦一殷實富戶也。而亦頗具騙術。詭語乙騙曰。余有路可代推銷僞幣者。且其貨色十分精美。不容易爲也。

乙騙往往品素亦如之。會見該騙貨成色甚高。念甲之。某甲代爲買貨成交。井訂明每百兩七十元。交易。測行。乙騙甲預備千元僞帳。乙騙甲某戶果懷七百元僞幣往。甲收妥銀後。卽有便裝官差。破門而入。聲勢洶洶。井聲言搜查僞幣私鐵櫃。隨言隨指令甲。井其家人一門。檢視。乙睹此情形。大恐。遂於紛亂擊中。竄身外出。急足奔返。而七百元之眞幣。只附之無何有之鄉。乙事後思維。

爛賭仔言

（仿賣柑者言）

……狂生……

市有賭仔者。性嗜賭。雖寒冬不輟。必一博焉。至淪爲乞丐。丐於市。人咸鄙之。予偶經其側。視之。乃昔日之朋友。其衣鶉鶉有百結。予怪而問之曰。「昔汝黃金百萬。何爲至今日貧如此爲乞丐乎。抑亦時運之不濟乎。其矣吾。奇怪也。」賭仔喟然曰。「吾今悔已不及矣。吾爲一時之懵懂貪小利。擲孤注。以至於斯。豈非吾之右用耶。吾昔之愚昧也甚矣。世有如我乎。想亦未之有也。昔夫賈商店。爲老闆者。堂堂乎非我而誰也。果能保守其實業耶。衣西服踏革履者。派派乎非我而誰也。果能享福而至老耶。浮朋而知不進。損友而不知戒。賭而不知禍。忠言而不知聽。流連賭場而不知返。觀其鬈其足引其領。孰不大賤兒號寒年豐妻啼饑也。又何往而不妻離子散。一貧如洗也哉。今子不知吾之苦而問吾之故。」予噓嘻然一嘆。退而思其言。類警惕世間之賭仔。豈其身世有如此耶。抑亦棒喝賭仔耶。

侍姬錄

錢牧齋謙益。晚年得柳如是爲妾。稱之曰河東君。柳原名楊愛。爲名妓徐佛養女。王學之幸姬氏。美而多藝。事人謂之宙尙書。張建封節制武寧。納妓盼盼於燕子樓。公薨。不他適。李綺納金陵女子杜秋娘爲妾。年十五。能詞唱。蔡持正因事貶謫新州。侍兒名琵琶。極其寵愛。每呼琵琶。卽叩響板。鸚鵡傳言呼之。吳保光有寵妓。不彈甚。沈百遍不歇。名曰百濯香。河間王侍兒朝雲。善吹篪。後諸羌叛。王令朝雲假爲老嫗吹篪。羌卒聞之皆流涕。復降。人爲語曰。「快馬健兒。不如老嫗吹篪。」蘇東坡愛姬亦曰朝雲。但其名則王姓名子霞也。石崇有愛婢名翔風。

及年三十。石家很之。使爲房老。白香山有愛妾二。一名曰樊素。一名曰小蠻。樊素善歌。小蠻善舞。桓溫妾。南郡主見而抱之曰。「阿子我見猶憐。何況老奴。」梁羊侃姬孫荊玉。能反腰貼地。啣席上之珍。文君當壚。王孫恥之。夜奔相如。先古佳話。幸餘之二愛妾。一名曰田田。一名曰錢錢。吳三桂愛妾陳圓圓。爲流賊張獻忠所執。三桂怒極。迎清軍人入關而滅明室。王獻之迎妓桃葉爲愛妾。地以人傳。至今卽名桃葉渡。

……吉生……

尤其是……

——要做新人物不妨多說——

東園

尤其是。尤是其。這個名詞在新文化人物的口中和白話文的筆下。常常發現。簡直沒有尤其是三個字。不算得是新人物和新文字。

尤其是。尤其是。這個名詞。我們要做新人物和新文字。其他可不必學。但這個尤其是。是不可不學的。

尤其是。尤其是。人家說名譽是第二之生命。我說尤其是是名譽的第一生命。譬如「無聊」。尤其是興子別後。益復無聊。便要改作「無聊。尤其是興子別後。」不是這樣加入一個尤其是。失了漂亮的資格。

尤其是。尤其是。我們要做新人物。必須把這個當作口號去不絕的高呼。

離而復合豈前緣（上）

近事紀實

——普渡——

順德關仁。家小康。前十年。討得廖氏女名四姊者爲妻。入門後。不得問津。每夕。一登子反之床。便覺心事麻亂。纔如刀刺。許之。舉燐寸燃是奇怪。如一條前夕炷香念完。復出燐寸一盒。劃一枝。射一角。射勻四隅。最後再劃一枝。向腳射去。此帳而入。向腳心部穿去小草龍。寒光閃閃。貫一。關吃一驚。急急起坐。而被褥亦已然着。大呼救命。家人羣起。拔關入視。四姊仍亂爲鎮定。[illegible]兄可伴睡以視之。看她有何舉動。再商對策。關然之。是夕。多飲數杯。佯爲酣睡。搗被而臥。四姊以爲其眞睡也。卽將取線香一束。燃着。撐於房中及四隅。又在櫈中一一入目。旋見以香火炙公仔心胸。喃喃念咒。出紙剪公仔一。心又繳織。卽佯作轉側。四姊立將公仔納之懷裏。于案側。時已夜鷄報曉。關乃洗面漱口。出覓岑昌。同往業從品若。將夜來事具告之。昌曰。是已。弟有符籙一度。兄可佩之。她明夕必有動作也。關如所教。至晚。仍假寐以覘其變。

[illegible]靜。不理各人。關卽原告父母。先將此女置於公所研訊。翌日送往鄉公所研訊。四姊洋洋如平時。面色不變。鄉長以藤笞之。亦又絕不知痛苦。鄉長無法可施。適有作工梁四到公所詢事。目睹此狀。謂鄉長曰。此女必係迷失一家。欲其招認。非用此物不可。惜某未帶在身。鄉長曰。然卽回去取至一用。梁四應諾而去。約食頃回來。手持布袋一。內藏一柚子模樣。探而出之。則一黏帳頭尭也。（待續）

佛山營汎與碉樓

往昔賴以鞏固全鎭治安

彭彭

佛山爲中國四大鎭之一。握東西北三江之要衝。商務繁盛。人烟稠密。在廣三鐵路未成立之時。三江貨物。齊以佛地爲中樞。故有清一代。在佛山分設四衙。以獻近措施軍民兩政。對于佛山治安。非常注固。蓋佛山瀕洲四鄉。如俗語之所謂鍋底地。

當時負維持治安之責者。乃于佛山之邊陲。設立營汎。駐有防勇。緝防奸宄潛入。治安于以成立。民國成立。四衙之制廢。則由民軍之×字營。及地方上之保衞團。在邊要之地。擇要防守。汎地之名雖廢。而防禦之週密則一。後龍濟光督粵。李嘉品爲古品。駐防佛山。李于佛地遨防卒虛。誠恐匪徒混入。乃籌建碉樓九座。于佛山之四週。如普君墟。門頭。通濟橋。栅下。觀母廟。白花社。文昌閣。大基頭之茶亭。大基尾火車站外等處。均有碉樓。其高可四五丈。可資瞭望。將佛山一鎭包圍殆盡。治安爲形穩固。龍氏去粵後。李馬潛逃。佛山商人。仍請當局駐軍防守。賊後兵力微薄。不敷分配。除重要之地點仍舊保守外。餘外皆棄置。竟被歹徒拆毀。幸獲保存者。祇一二而已。近者聯防當局。爲關懷佛山治安。保障人民安寧。有籌建碉樓于邊境之訊。將見不日落成。派兵駐守。則以後匪類固難混入。而我儕可高枕無憂矣。

談談運動會

正人

我國古來。重□武。皆於農隙以講武事。當是時。民俗顯悍。精神振作。迨及趙宋。開科取士。以功名爲出路。於是擧國人民。多趨文學而業。功。絕口不談軍武。遂成其文弱之習俗。而鄙視武夫。甚至以武爲[illegible]人。亦不多之日舉而不得。科舉時代文科者曰舉人。武科者曰武舉。曰秀才。武秀。故有如是之稱謂也。其富有者。子弟求學。類多供給其以冀上進。一朝雲路。則對于宗族果然榮。交游。有無限之光榮。所謂擧國人士。皆爲文弱書生。手無搏雞之力。以致有東亞病夫之[illegible]

從玆陵夷。此無他。積俗相沿。而至于斯也。泊夫清末。廢科舉。興學校。體育一科。頗爲重視。對于體育之鍛鍊。精神之振刷。均有賴於運動。而希望一洗東亞病夫之惡名。此運動會之所以爲當今之急務也。普通一般衞生之道。亦以運動爲主。故其食物易消。血脈流通。如戶樞之不蠹。流水之不腐然。深願吾國人民。努力從事運動。務使健全之體魄。而從事和運工作。更進而由東亞病夫。成東亞新秩序。隨立東亞民族。而興赤白二種。爭長則東亞前途。未有艾也。

●詩壇

再疊韻和小牧桂堂詩

梁秋水

桂堂消息幾回探。牛帶嬌羞牛帶愁。祇有眼波嬝嫋式。更無眉月畫初三。萬里山川懷蓬島。五百年前認子南。遮莫天涯同咫尺。情書珍重叠千函。

其式

怕聞絲院誦闈闥。意馬心猿此背周。壹自珊瑚持贈去。雖憐翻覆未曾遺。倘攜海上神山幻。宛在蓬萊弱水間。三日別來應刮目。也知詠絮媚紅顏。

（燕遜春歸停刊一天）

（四二）

（三）一場小風波

露華聽了他這一句的話，不禁臉子一紅，卽抬起了頭來，推着了他的腰子道：「你講開一些兒坐吧，我不和你說這一些的混帳吧！」蘭沫笑道：「妳不和我說，我也說了，妳這麼的着惱，眞是何苦來啦！」

「？」他說了又深沉地瞧了露華一眼，這一瞧她地不知記起了一件甚麼的心事似的，却搖了一下頭，長長的吁了一口氣，慢慢的站了起來，把雙手插在了褲袋裡，一派懊惱的神氣，卻走到了一張的白小几下，瞧着了一瓶素白的薔花發呆，他不時却揀着那枝上一朵一朵的白小花，微微的嘆息着！好像有無限的傷感似的。

露華哭泣了一會兒，却聽不到蘭沫的聲响，乃不禁微微的抬起了頭來，偷眼向她的身旁瞧了一眼，却不見了蘭沫，心裡好生詫異的，乃急把頭向上一抬，裝作撥掠着她額上零亂的秀髮，再向四週打觀了一眼，只見蘭沫正呆呆的臉對着她臉前的一張白小几上的一瓶薔花出神，正不知他爲的何事？本來她對蘭沫並沒有甚麼的惱

女人是富於衝動性的，她因爲聽見了蘭沫拿着她的照片，說了幾句使她刺心的說話，本來也知到他是因不滿她到余師長那兒去而起的，她所以哭泣起來，一半兒是因爲一時的衝動；一半兒却爲着了要向他撒嬌；這是女子的常態，原也不足怪。這時她瞧見蘭沫這一個的樣子，正是出乎他意料之外，心裡不禁好生的納悶，淚着也發了一回怔，然后又伏下了頭去，放聲的哭泣起來！她這一哭，更比先前大聲起來了。蘭沫却好像充耳不聞的，仍是瞧着了花兒發呆。露華又是哭了半個的鐘頭，早又忍不住揉着他一雙潮濕的眼睛嗔道：「你站在那里做甚麼？照片我已撕毀了，你送我的東西，我明天都替還給你啦！」蘭沫聽了這一句的話

（未完）

南海縣政府佈告

□字第□號

查關於本縣人民訴訟騰鞨廣告維護法益等事項須列登南粵日報方生效力前經布告在案合再布告仰所屬人民一體知照此布

中華民國三十年八月十八日

縣長李道純

三水縣政府佈告

法字第二號

查關於本縣人民訴訟騰鞨廣告維護法益等事項須列登南粵日報方生效力前經布告在案合再布告仰所屬人民一體知照此布

中華民國三十年八月一日

縣長朱譽鋈

駁斥義利公司

[illegible]

大圍田主股友啓事

[illegible]

南海縣煤油豆油糖類糧食雜貨業同業公會籌備會通告　第一號

[illegible]

南海縣[illegible]同業公會

[illegible]

佛山市人力手車大生公司啓事

本市人力手車伕由本年十月一日起從新換發佔有之布質號衣一律取銷作廢特此登報聲明[illegible]

失契聲明

[illegible]

買屋

[illegible]

買屋

[illegible]

買屋

[illegible]

買舖

[illegible]

聲明

[illegible]

買舖

[illegible]

買舖

[illegible]

遺失臂章

[illegible]

改組聲明

[illegible]

買屋

[illegible]

順利旅店聲明

[illegible]

買屋

[illegible]

昇昌輪船[illegible]

售票處　[illegible]

售票價目　[illegible]

西醫　曾德輝

專門內科兒科[illegible]

醫師　任譽魂

女醫　黎賜航主理婦女病白帶閉經[illegible]

波斯行　布膠王

[illegible]

佛山升平路民生大藥房總代理